Plats och tid: Bristen/Grynnan, Strömsvik, 2021-11-10, 08:15

Distansdeltagande
Det finns fortsatt möjlighet till distansdeltagande för ledamöterna. Länkinbjudan skickas ut till samtliga ledamöter.

- Upprop
- Val av protokollsjusterare

Sammanträdet inleds med följande föredragningar

Carina Magnusson, personalchef kl. 08:15
- Personalfrågor (information KSAU)

Sarah Åkerblom, näringslivsutvecklare kl. 08:30
- Näringslivsfrågor (information KSAU)

Kristina Hörnqvist, trafiksamordnare och Mikael Jonsson, teknisk chef kl. 08:45
- Medfinansieringsavtal omstigningshållplats Ringarum

Mikael Jonsson, teknisk chef kl. 09:15
- Arrende Ämtö (information KSAU)

Caroline Starkås, arbetsledare medborgarservice kl. 09:30
- Stöd till övriga föreningar

Karl Öhlander, kommundirektör
- Avtal skärgårdsutvecklare
- Samverkansavtal transportstöd
- Riktlinjer för Valdemarsviks kommuns mark (information KSAU)
- Ishallen (information KSAU)
- Kommundirektörens information (information KSAU)

Nr	Dnr	Ärende	Anmärkning
1	KS-SA.2021.87	Prövning om CVAB:s och VETAB:s verksamheter har varit förenlig med det fastställda ändamålet och utförts inom ramen för de kommunala befogenheterna år 2020	
2	KS-SA.2021.84	Önskan om återbetalning av tillsynsavgift, servering alkohol, för åren 2020 samt 2021	
3	TRAF.2020.13	Medfinansieringsavtal för omstigningshållplats Ringarum och planskild passage E22	
4	KS-KcS.2021.35	Avtal skärgårdsutvecklare	
5	KS-KcS.2021.40	Samverkansavtal avseende Transportstöd	
6	KS-SA.2021.44	Stöd till övriga föreningar 2022	
7	KS-SA.2021.45	Kommunstyrelsens arbetsutskotts	

		sammanträdestider 2022	
8	KS-SA.2021.50	Motion - Säkerställ en resurseffektiv renovering av Ringgården	
9	KS-SA.2021.16	Motion - alla barn ska klara grundskolan - ombudgetering	
10	KS-SA.2019.93	Motion - Marknadsföring inför förbifart Söderköping	
11	KS-TEK.2021.49	Motion - Kartläggning av arbetsresande inom kommunen	
12	KS-TEK.2021.113	Motion - Hyresboende i Ringarum	
13	KS-SA.2017.57	Motion - Inventering & åtgärdsplan för kulturella byggnader	
14	KS-SA.2021.93	Motion - Etik- och Sanningsnämnd	
15	KS-TEK.2021.94	Motion - Aktualisering av kommunens Översiktsplan	
16	KS-KcS.2020.58	Motion - Översyn av uppkoppling i kommunens fastigheter	
17	Nämnd.2021.3	Information KS-AU	

Lars Beckman
Ordförande

Matilda Carlström
Sekreterare

NrParagrafNrLittera ÄrendeNr Kod Fastighet

ProtokollBeskrivning

Kommunstyrelsens arbetsutskotts beslut

Ärendebeskrivning

Beslutsunderlag

– – – – – – –

Beslutet skickas till
Beslutsmottagare
Xxxxx
Akten

Tjänsteställe/Handläggare
Avdelning Service och Administration
David Gudjonsson
Tel: 0123-193 39
E-post: david.gudjonsson@valdemarsvik.se

Mottagare
Kommunstyrelsen

Prövning om CVAB:s och VETAB:s verksamheter har varit förenlig med det fastställda ändamålet och utförts inom ramen för de kommunala befogenheterna år 2020

Förslag till beslut i kommunstyrelsen

Verksamheten i det kommunala bolaget Centrumhuset i Valdemarsvik AB, CVAB har under år 2020 bedrivit verksamhet som i huvudsak varit förenligt med det fastställda kommunala ändamålet och utförts inom ramen för de kommunala befogenheterna.

Verksamheten i det kommunala bolaget Valdemarsviks Etableringsaktiebolag, VETAB, har under år 2020 bedrivit verksamhet som varit förenligt med det fastställda kommunala ändamålet och utförts inom ramen för de kommunala befogenheterna.

Ärendebeskrivning

Enligt kommunallagen 6 kap 9§ ska kommunstyrelsen årligen pröva om den verksamhet som de kommunala bolagen bedrivit under föregående kalenderår har varit förenlig med de fastställda kommunala ändamålet och utförts inom ramen för de kommunala befogenheterna (lokaliseringsprincipen, självkostnadsprincipen, likställighetsprincipen). Uppsiktplikten innebär att kommunstyrelsen ska fatta ett aktivt beslut om bolagen utfört verksamheten inom de ramar som lagts fast i bolagsordningarna. Bolagen ska följa ägardirektiv och riktlinjer på ett beslutat och strukturerat sätt som bottnar i kommunfullmäktiges mål. Om styrelsen finner att så inte är fallet, ska den lämna förslag till fullmäktige om nödvändiga åtgärder.

Ekonomienheten representerar förvaltningen och har undersökt de kommunala bolagen Centrumhuset i Valdemarsvik AB, CVAB, och Valdemarsviks etableringsaktiebolag, VETAB. Årsredovisningar, ägardirektiv och bolagsordningar har använts som underlag till undersökningen. Bedömningen är att verksamheterna i huvudsak varit förenliga med det fastställda kommunala ändamålet för respektive bolag och utförts inom ramen för de kommunala befogenheterna.

Centrumhuset i Valdemarsvik AB
Bolaget äger och förvaltar två fastigheter, Sjöhuset och Funkishuset. Funkishuset är till stora delar uthyrt till Valdemarsviks kommun. Sjöhuset var år 2020 inne i en försäljningsprocess och stora delar av fastigheten var outhyrd. I avvaktan på detaljplan är bolaget ännu lagfaren ägare till den försålda fastigheten ”Garvarhuset”.

Bolaget ska enligt bolagsordningen förvalta fastigheter inom Valdemarsviks kommun. Enligt ägardirektiv ska bolaget ansvara för att dess fastigheter fortlöpande underhålls och utvecklas efter befintlig och bedömd framtida efterfrågan. Uppdrag till styrelsen och verkställande direktören är att vidta åtgärder för att undvika ekonomiska och kapitalmässiga förluster. Prioriterat är att försäljning av Sjöhuset ska genomföras.

Centrumhuset i Valdemarsvik AB ska långsiktigt uppnå en soliditet på 15% enligt ägardirektiv.

Bolaget har under år 2020 drivit försäljningsprocessen av Sjöhuset. Köpekontrakt är påskrivet under år 2019 med beräknat överlåtelsedatum våren år 2021. Under år 2020 har köpekontraktet omförhandlats i delar som handlar om antalet lägenheter som måste vara färdigställda inom en viss period efter tillträdet. Den 15 juni år 2021 begär den tilltänkta köparen återgång av köpet. Orsaken till detta är den miljöundersökning köparen låtit göra av fastigheten och resultatet av den. Köpeavtalet hävs och fastigheten förblir i bolagets ägo. Bolaget planerar att göra en fördjupad miljöundersökning för att sedan besluta hur försäljningsprocessen ska gå vidare. Enligt årsredovisningen 2020 var bolagets soliditet 4,1%. Soliditeten väntas öka vid fastighetsförsäljning.

Förvaltningens samlade bedömning är att bolagets verksamhet under föregående kalenderår i huvudsak har varit förenlig med det fastställda kommunala ändamålet och utförts inom ramen för de kommunala befogenheterna.

Valdemarsviks Etableringsaktiebolag VETAB
Bolaget äger och förvaltar fastigheten Strömsvik 4, administrationsbyggnaden och kommunhuset Strömsvik. Valdemarsviks kommun är den enda hyresgästen och debiteras en årlig hyra motsvarande bolagets självkostnader.

Enligt ägardirektiv ska bolaget på ett kostnadseffektivt sätt förvalta fastigheten Strömsvik 4, så att fastighetsvärdet bibehålls över tid. Under år 2020 har skyddsrond genomförts där ett antal säkerhetsbrister i Strömsvik lyftes fram. Utifrån skyddsronden prioriteras åtgärder och förslag tas fram.

Förvaltningens samlade bedömning är att bolagets verksamhet under föregående kalenderår varit förenlig med det fastställda kommunala ändamålet och utförts inom ramen för de kommunala befogenheterna.

VALDEMARSVIKS KOMMUN

Karl Öhlander
Kommundirektör

David Gudjonsson
Ekonom

NrParagrafNrLittera ÄrendeNr Kod Fastighet

ProtokollBeskrivning

Kommunstyrelsens arbetsutskotts beslut

Ärendebeskrivning

Beslutsunderlag

– – – – – – –

Beslutet skickas till
Beslutsmottagare
Xxxxx
Akten

Tjänsteställe/Handläggare
Avdelning Service och Administration
Fredrik Sivula
Kommunsekreterare
Tel: 0123-191 82
E-post: fredrik.sivula@valdemarsvik.se

Mottagare
Kommunstyrelsen

Önskan om återbetalning av tillsynsavgift, servering alkohol, för åren 2020 samt 2021

Förslag till beslut i kommunstyrelsen

Kommunstyrelsen beslutar att inte återbetala tillsynsavgiften för åren 2020–2021 till Rebeckalogen. Tidigare beslut om återbetalning av tillsynsavgifter inom näringslivet var för matlagning och inte alkohol.

Kommunstyrelsen uttrycker förståelsen att Rebeckalogens verksamhet har varit begränsad under pandemin. Dock ses inte en återbetalning av tillsynsavgiften för serveringstillstånd för alkohol som aktuell.

Ärendebeskrivning

Rebeckalogen nr 107 Johanna Lundberg har 2021-09-15 inkommit med en skrivelse om önskan av återbetalning, alternativt reducering, av tillsynsavgiften för serveringstillstånd för åren 2020–2021. Skälet anges av Rebeckalogen vara den begränsade verksamhet som har kunnat ske under pandemin.

Beslutsunderlag

Skrivelse om återbetalning av tillsynsavgift för åren 2020–2021 från Rebeckalogen inkommen 2021-09-15

Beslutet skickas till

Rebeckalogen i Valdemarsvik
Akten

VALDEMARSVIKS KOMMUN

Karl Öhlander
Kommundirektör

VALDEMARSVIKS KOMMUN
För kännedom
2021 -09- 15
Dnr
Fv/Avd/Handl
Dpl/Obj

REBECKALOGEN
NR 107 Johanna Lundberg I.O.O.F.
Idrottsvägen 1, 615 33 Valdemarsvik

Valdemarsviks Kommun
Kommunstyrelsen
61580Valdemarsvik

Önskan om återbetalning av tillsynsavgift för åren 2020 samt 2021

Föreningen Rebeckalogen nr 107 Johanna Lundberg har sedan 2015 11 25 haft ett permanent serveringstillstånd till slutet sällskap. Tillståndet begränsas med serveringsmöjligheter till 1:a och 3:e onsdag, torsdag och fredag i månaden och serveringen ska ske i föreningens lokaler på Idrottsvägen 1 i Valdemarsvik.

Rebeckalogen 107 Johanna Lundberg är en ideell förening som bedriver välgörenhet baserat på interna gåvor. T ex har vi tillsammans med Brödralogen skänkt en TV till Vammarhöjden. Vi ställer upp på Barn/Föräldrar läger, både som serveringspersonal, med bullbak och ger penninggåvor till glass .
Verksamheten startade 2007 i Valdemarsvik.

Sedan pandemiutbrottet och med det samhällets krav på begränsningar har ingen logeverksamhet bedrivits. Då flertalet av våra medlemmar av ålder ses som en riskgrupp har vi även blivit beordrade från Odd Fellow centralt att inte påbörja verksamheten förrän den 1 september 2021 och då med de begränsningar och riktlinjer som Folkhälsomyndigheten har satt upp.
Vi har både under året 2020 samt 2021 betalat full tillsynsavgift för vårt serveringstillstånd. Under året 2020 hann vi med att genomföra 4 logemöten – 16/1, 6/2, 20/2 och 5/3 vid varje tillfälle var det ca 50 närvarande. Försäljningen såg ut på följande sätt:

16/1 13 karaffer vin
20 glas vin
8 avec
Vilket ger 6250 ml vin samt 32 ml avec.

6/2 8 karaffer vin
14 glas vin
5 starköl
1 avec
Vilket ger 4100 ml vin, 165 ml starköl samt 4 ml avec.

20/2 14 karaffer vin
6 glas vin
6 avec
Vilket ger 4700 ml vin samt 24 ml avec.

5/3 15 karaffer vin
12 glas vin
7 avec
Vilket ger 5550 ml vin samt 28 ml avec.

Ankom: 2021-09-16 Ärende: KS-SA.2021.84 Handling: 393724

Under 2021 planerar vi att genomföra 8 st logemöten.

Då vi vet att näringsidkare har fått reducerad tillsynsavgift vädjar vi, en ideell förening, till er att få avgiften reducerad.

Valdemarsvik den 13 september 2021

Ingegerd Fyhrman
Övermästare

Britt Lindgren
Klubbmästare

Ankom: 2021-09-16 Ärende: KS-SA.2021.84 Handling: 393724

Rebeckalogen NR 107 Johanna Lundberg

Postadress
Idrottsvägen 1 615 33 Valdemarsvik

Epost
r107@oddfellow.se

NrParagrafNrLittera ÄrendeNr Kod Fastighet

ProtokollBeskrivning

Kommunstyrelsens arbetsutskotts beslut

Ärendebeskrivning

Beslutsunderlag

– – – – – – –

Beslutet skickas till
Beslutsmottagare
Xxxxx
Akten

Tjänsteställe/Handläggare
Sektor Samhällsbyggnad
Kristina Hörnqvist
Arbetsledare Gatu-och Fastighetskontoret
Tel: 0123-191 53
E-post: kristina.hornqvist@valdemarsvik.se

Mottagare
Kommunstyrelsen

Medfinansieringsavtal för omstigningshållplats Ringarum och planskild passage E22

Förslag till beslut i kommunfullmäktige

Kommunfullmäktige beslutar att godta förslaget till avtal gällande medfinansiering av omstigningshållplats Ringarum. Avtalet innebär en beräknad totalkostnad för Valdemarsviks kommun på 5 250 000 kr. Medfinansiering sker utifrån planerad tidplan för projektet, med planläggning och process 2022-2024 och planerad byggstart 2024-2025. Trafikverket fakturerar löpande under arbetes gång, varje halvårsbokslut, enligt avtalet.

Åtgärden finansieras som ett investeringsobjekt för budgetperioden 2022-2025

Sammanfattning

Medfinansiering omstigningshållplats Ringarum, i anslutning till väg E22 i närheten av RASTA-värdshuset. Efter samrådsmöte via Skype 2021-09-30 har Trafikverket och Region Östergötland lämnat förtydligande förklaring till åtgärden och dess utformning. Exakt placering ska utredas i den planläggningsprocess som startar så snart avtal finns undertecknat.

Ärendebeskrivning

Omstigningshållplats, främst för expressbussarna, har varit en planerad åtgärd i några år. Åtgärden har nu prioriterats av Trafikverket och ett första förslag till avtal presenterades på Ks-Au sammanträdet den 9 december 2020. Sammanträdet återförvisade då ärendet med motivering att man önskade ett avtal på hela projektet. Det förslag till avtal som nu ska beslutas om är det nya som Trafikverket tagit fram och delgivit oss kommunen den 15 juni 2021.
Så snart detta medfinansieringsavtal är överenskommet och undertecknat så startar planprocessen för åtgärden. Planerad byggstart 2024-2025.

Beslutsunderlag
Avtalsförslag

VALDEMARSVIKS KOMMUN

Karl Öhlander
Kommundirektör

Kristina Hörnqvist
Arbetsledare Gatu-och
Fastighetskontoret

Ärendenummer
TRV2020/116962
Projektnummer
[Projektnummer]

Dokumentdatum
2021-06-30
Sidor
1(1)

TRAFIKVERKET

Valdemarsviks kommun,
615 80 Valdemarsvik
Aline Eriksson/Kristina Hörngvist

VALDEMARSVIKS KOMMUN
För kännedom
2021 -07- 02
Dnr | Fv/Avd/Handl
Dpl/Obj

Avtal

Hej!

Översänder **Avtal mellan Trafikverket och Valdemarsvik kommun gällande Omstigningshållplats Ringarum och planskild passage E22, Valdemarsvik kommun**

Med vänliga hälsningar

Neeran Al-Ani

Åtgärdsplanerare, enhet Åtgärdsplanering

Region Öst

Ankom: 2021-07-02 Ärende: TRAF.2020.13 Handling: 391727

TDOK 2010:29 Mall_PM v 2.0

Trafikverket
Box 1140
63180 Eskilstuna
Besöksadress: Tullgatan 8

Texttelefon: 010-123 50 00
Telefon: 0771 - 921 921
trafikverket@trafikverket.se
www.trafikverket.se

Neeran Al-ani
Plöå
Direkt: 0101235777
Mobil: 072-134 31 71
neeran.al-ani@trafikverket.se

Trafikverkets ärendenummer
TRV2020/116962
Motpartens ärendenummer

Dokumentdatum
2021-06-30

Medfinansieringsavtal gällande Omstigningshållplats Ringarum och planskild passage E22, Valdemarsvik kommun

Detta avtal avser planläggningsprocessen och byggande för åtgärder och innefattar:	
☒	Medfinansiering från annan part till statlig infrastruktur
☐	Samfinansiering med olika statliga anslag/finanser
☐	Samverkan där respektive part äger sin anläggning och finansierar sin del
☐	Samverkan där annan part äger och finansierar sin anläggning och Trafikverket - bevakar genomförandet när anläggningen är i anslutning till statens anläggning, eller - får i uppdrag att genomföra åtgärden

Mellan nedanstående parter träffas härmed avtal om medfinansiering enligt följande:

§1 Parter

Trafikverket, Region Öst org.nr 202100-6297, 781 89 Borlänge, nedan Trafikverket

Valdemarsvik kommun, org.nr 212000-0431, Valdemarsviks kommun, 615 80 Valdemarsvik, nedan Kommunen

§2 Definitioner och begrepp

Följande definitioner och begrepp används i detta avtal:
Grundutförande: Den trafikala lösning som Trafikverket föreslår för att lösa en trafiksituation. Begreppet används i samband med medfinansiering från annan part till statlig infrastruktur.

Tillägg: De förbättringar/ anpassningar som annan part föreslår för att lösa trafiksituationen utöver det som ingår i statens ansvar. Begreppet används i samband med medfinansiering från annan part till statlig infrastruktur.

§3 Syfte och bakgrund

Syftet med detta avtal är att reglera respektive parts åtagande och finansiella ansvar för åtgärden.

Avtalet avser planläggning och produktion av omstigningshållplats Ringarum väg E22 samt en planskild passage (GC-port) som förbindelse mellan hållplatslägena. Omstigningshållplatsen ska tillgänglighetsanpassas och i anslutning till omstigningshållplatsen ska det finnas yta för cykelparkering och cykelställ.

Bakgrunden till detta avtal är att åtgärden genomförs för att det idag inte finns någon omstigningshållplats vid den aktuella platsen vilket innebär att regionala bussarna måste

Ankom: 2021-07-02 Ärende: TRAF.2020.13 Handling: 391728

köra en omväg genom Ringarums samhälle och via Takmossen ut på E22. Omvägen är inte förenlig med målet att linje 46 ska vara en expressbuss med få hållplatser och den genaste vägen. Detta påverkar restiden negativt.

Medfinansiärens nyttor och motivering av finansiering
Åtgärden bedöms öka säkerheten samt tillgängligheten för oskyddade resenärer. Åtgärden bedöms också ha stor potential för en ökad attraktivitet till kollektivtrafik som ett hållbart alternativ för pendling till arbete och studier.

Tidigare studier och utredningar avseende detta objekt
Inga tidigare studier har genomförts för åtgärden.

§4 Tidigare avsiktsförklaring eller avtal avseende medfinansiering och samverkan för åtgärden

Parterna har inte tidigare tecknat avsiktsförklaring eller avtal om medfinansiering av åtgärden.

§5 Beskrivning av åtgärder

Avtalet avser åtgärder i anläggningar som Trafikverket äger och ansvarar för. Objektet omfattar planläggning och produktion för omstigningshållplats längs väg E22 vid Ringarums Värdshus (korsningen väg 827/E22) samt en planskild passage under E22 som förbindelse mellan omstigningshållplatsens hållplatslägen. Omstigningshållplatsen ska tillgänglighetsanpassas och i anslutning till omstigningshållplatsen ska det finnas yta för cykelparkering och cykelställ.

Avtalet omfattar följande åtgärder:

Åtgärder i den statliga anläggningen
Åtgärd 1 Planläggningsprocess och produktion av omstigningshållplats Ringarum, planskild passage under E22 för gående och cyklister (GC-port), yta för cykelparkering samt pendelparkering.

Åtgärd 2 Eventuella tillkommande önskemål från Valdemarsviks kommun gällande t.ex. uttag för motorvärmare, elbilladdning, värme i väderskydd, informationstavla och annan utrustning utöver normal standard etc. bekostas och förvaltas till 100 % av Valdemarsviks kommun.

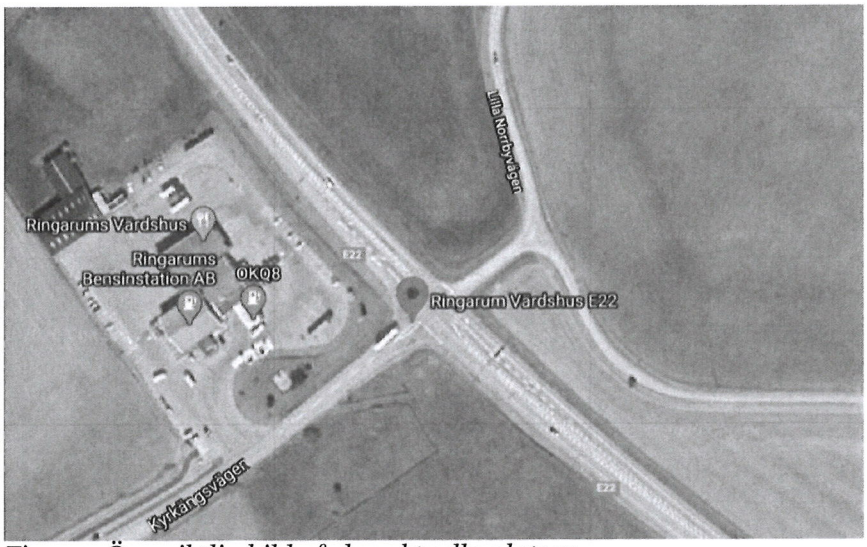

Figur 1: Översiktlig bild på den aktuella platsen.

Ankom: 2021-07-02 Ärende: TRAF.2020.13 Handling: 391728

§6 Finansiering

Den totala kostnaden för åtgärden som omfattas av detta avtal, d.v.s. planläggning och produktion uppgår till 17 mnkr i prisnivå (202106). Kostnaderna bygger på erfarenhetssiffror från tidigare projekt/ kalkyler i tidigt skede/underlag i planläggningsprocessen och är preliminära. De faktiska kostnaderna kan därför komma att förändras på grund av t.ex. rådande marknadsläge och platsspecifika förutsättningar i ett senare skede.
Finansieringen av åtgärderna fördelas enligt nedan:

	Åtgärd enligt §5	
Kostnadsfördelning i procent (%)	**Åtgärd 1**	**Åtgärd 2**
Finansiär		
Trafikverket	65%	
Valdemarsviks kommun	35%	100%

Kostnadsfördelning i tkr

Nr.	Åtgärder	Utförare	Kostnad (tkr)	TRV (LTP & SINV) 65 %	Kommunen 35 %
Åtgärder i den statliga anläggningen (Trafikverket)					
1	Omstigningshållplats, åtgärd 1	Trafikverket	17 000	11 050	5 950
	Totalkostnad för alla åtgärder i detta avtal		**17 000**	**11 050**	**5 950**

Trafikverket ska stå för 65 % av totalkostnaden för åtgärd 1 och kommunen ska stå för 35 % av totalkostnaden för åtgärd 1.

Medfinansieringen från Valdemarsvik kommun till den statliga anläggningen beräknas uppgå till totalt 5 950 tkr. Kommunen ska i och med rekvisition betala 5 950 tkr till Trafikverket (se vidare §9).

Kostnader för ägande respektive drift och underhåll i förvaltningsskedet ingår inte i ovan angivna totala kostnader.
Hantering av kostnadsförändringar sker enligt §9 i detta avtal.

Grundutförande och tillägg
Åtgärd 1 som omfattas av detta avtal bedöms utgöra både regional och kommunal nytta, d.v.s. både grundutförande och tillägg. Kommunen ska finansiera åtgärd 1 med 35 %. Finansieringsfördelningen på 35 % är en princip som tillämpas av Region Östergötland när det gäller utveckling av omstigningshållplatser. Åtgärd 2 i detta avtal utgör tillägg och finansieras till 100 % av Kommunen.

§7 Ansvarsfördelning

Parterna beslutar självständigt i genomförandet av sina respektive anläggningar enligt § 5 om det inte påverkar förutsättningarna för hela projektet. För övrigt gäller följande:

Ankom: 2021-07-02 Ärende: TRAF.2020.13 Handling: 391728

Trafikverkets ansvar

1. Trafikverket ansvarar för att utföra eller låta utföra åtgärder inom det statliga åtagandet som omfattas av detta avtal § 5.
2. Trafikverket ansvarar för att tillämpliga lagar och andra författningar samt myndighetsbeslut iakttas de åtgärderna som Trafikverket ansvarar för.
3. Trafikverket ansvarar för att tillsätta projektledare som kommer att ansvara för framtagandet av vägplan, projektering samt produktion av åtgärden. Projektledaren kommer även fungera som kontaktperson till kommunen vid frågor.
4. Trafikverket är efter färdigställande av anläggning fortsatt väghållare för omstigningshållplatsen vilket innebär att Trafikverket sköter eventuell förnyelse och framtida investering av anläggningen.

Kommunens ansvar

1. Kommunen ansvarar för att medfinansiera åtgärderna som ingår i det statliga åtagandet och som omfattas av detta avtal enligt § 5.
2. Kommunen ansvarar för att tillsätta en egen representant som ska ingå i projektgruppen och ska ta del av erforderligt material för genomförande av uppgifterna §5.
3. Kommunen ansvarar för och bekostar drift- och underhåll av omstigningshållplatsen och GC-porten inklusive utrustning såsom väderskydd, pendlarparkering, eventuella informationstavlor, belysning och annan elutrustning, anslutande GC-vägar och cykelparkering. Kommunen ansvarar även för drift och underhåll av perrong med kantsten.

§8 Drift och underhållsansvar

Trafikverket är efter färdigställandet av anläggningen fortsatt väghållare för omstigningshållplatsen och GC-porten vilket innebär att Trafikverket sköter eventuell förnyelse och framtida investering av dessa anläggningar.
Kommunen ansvarar för och bekostar drift- och underhåll av omstigningshållplatsen och GC-porten, inklusive utrustning såsom väderskydd, pendlarparkering, eventuella informationstavlor, belysning och annan
elutrustning, anslutande GC-vägar, cykelparkering och cykelbox. Kommunen ansvarar även för drift och underhåll av busshållplatsernas plattform (ståyta).

§9 Hantering av kostnadsförändringar

I dagsläget finns det endast en preliminär kostnadskalkyl för åtgärden som omfattas av detta avtal. De faktiska kostnaderna kan komma att förändras i ett senare skede utifrån exempelvis rådande marknadsläge vid upphandling och platsspecifika förutsättningar.

Om kostnaden vid anbudstillfället överstiger 20 % av bedömd totalkostnad när hänsyn tagits till kostnadsutvecklingen enligt Trafikverkets index för väginvesteringar ska respektive part ges möjlighet till omförhandling.

Kostnadsförändringar avseende åtgärd 1 ska fördelas med samma överenskomna proportioner d.v.s. Trafikverket 65 % och Valdemarsvik kommun 35 %.

Kostnadsökningar till följd av parts ensidigt önskade tillägg bekostas till 100 % av den parten, om inte annat överenskommits skriftligt i förväg.

I de fall projektet avbryts eller avtalet upphör att gälla står respektive part för de kostnader som dittills nedlagts.

Ankom: 2021-07-02 Ärende: TRAF.2020.13 Handling: 391728

§10 Betalning

Trafikverket har rätt att löpande rekvirera kommunen för upparbetade kostnader vid halv- och helårsbokslut.

Rekvisition ska sändas till utbetalarens fakturaadress och märkas på rätt sätt så att den hamnar rätt i leverantörssystem.

Till rekvisitionen ska specifikation över upparbetade kostnader bifogas. Detaljering i underlaget/specifikationen framgår i ett utdrag från Trafikverkets ekonomisystem.

Rekvisition adresseras till:
Valdemarsviks kommun
615 80 Valdemarsvik

§11 Projektorganisation och former för parternas samarbete

Trafikverket ansvarar för genomförandet av åtgärden enligt § 5.
Ömsesidiga möten ska genomföras med den regelbundenhet som parterna beslutar.
Kommunen utser personer som bevakar kommunens intressen i projektet.

§12 Tidplan

Preliminär tidplan för planläggningsprocess 2022-2023, preliminär tidplan för produktion 2024-2025

Tidplanen är osäker och är preliminär på grund av risk för överklagan av vägplanen och även upphandlingen.

§13 Avtalets giltighet

Detta avtal är giltigt från och med den tidpunkt när det undertecknats av parterna *och under förutsättning av:*

- att avtalet inte ersätts av ett nytt.
- att Trafikverket erhåller erforderliga medel för genomförande

Om avtalet inte träder i kraft eller upphör att gälla, kvarstår respektive parts finansieringsansvar av dittills genomförda och upparbetade kostnader för de beskrivna åtgärderna enligt §5 och 6.

§14 Övrigt

Ändringar eller tillägg till detta avtal ska vara skriftliga och undertecknas av parterna för att vara giltiga.

§15 Tvistlösning

Tvist avseende tillämpning eller tolkning av detta avtal ska avgöras av allmän domstol enligt svensk lag.

Ankom: 2021-07-02 Ärende: TRAF.2020.13 Handling: 391728

Detta avtal är upprättat i två (2) likalydande exemplar varav parterna tagit var sitt.

Eskilstuna 20210701

Ort och datum

Ivan Andic

För Trafikverket
Ivan Andic
Enhetschef Åtgärdsplanering Region Öst

Ort och datum

Valdemarsviks kommun
Aline Eriksson
tf samhällsbyggnadschef

Ankom: 2021-07-02 Ärende: TRAF.2020.13 Handling: 391728

NrParagrafNrLittera ÄrendeNr Kod Fastighet

ProtokollBeskrivning

Kommunstyrelsens arbetsutskotts beslut

Ärendebeskrivning

Beslutsunderlag

– – – – – – –

Beslutet skickas till
Beslutsmottagare
Xxxxx
Akten

Tjänsteställe/Handläggare
Kommunchef och Stab
Karl Öhlander
Kommundirektör
Tel: 0123-192 29
E-post: karl.ohlander@valdemarsvik.se

Mottagare
Kommunstyrelsens arbetsutskott
Kommunstyrelsen

Samverkansavtal skärgårdsutvecklare

Förslag till beslut i kommunstyrelsen

1. Att årligen under perioden 2022–2025 avsätta 210 000 kr för delfinansiering av en gemensam skärgårdssamordnare.
2. Ge kommundirektören i delegation att utbetala den årliga avgiften.
3. Kommunstyrelsen godkänner förslaget och översänder detta till Kommunstyrelsen för beslut.

Sammanfattning

Östergötlands skärgård är en tillgång. Ansvaret för skärgårdens utveckling finns både regionalt och lokalt och kräver ett helhetsperspektiv. Sedan 2015 delar Region Östergötland, Söderköpings kommun, Norrköpings kommun och Valdemarsviks kommun på en Skärgårdsutvecklartjänst.

Utgångspunkten för både den regionala och lokala funktionen är det gemensamma utvecklingsprogrammet för kust- och skärgård. För den lokala funktionen är kommunernas översiktsplaner och andra relevanta strategiska styrdokument vägledande.

Detta ärende avser beslut om nyteckning av samverkansavtalet kring en delad skärgårdsutvecklartjänst och den årliga kostnaden om 210 000 kr (index 2022) inkluderas då som tidigare i budgetprocessen inom ramen för Näringsliv och turism.

Ärendebeskrivning

Valdemarsviks kommun, Söderköpings kommun, Norrköpings kommun och Region Östergötland (hädanefter parterna) har som mål att gemensamt verka för en levande och attraktiv skärgård med bra förutsättningar för att bo, verka och besöka. För att möta behov och utmaningar krävs samordning av insatser utifrån parternas respektive uppdrag. Parterna är därför överens om behovet av en skärgårdsutvecklare, som är en och samma person, och som parterna delar kostnaderna för.

Skärgårdsutvecklaren ska i sin lokala funktion praktiskt och i samverkan fungera som ett nav mellan olika aktörer och intressegrupper i skärgården. Skärgårdsutvecklaren ska kunna vara vägen in till parterna. För detta krävs god insikt i och kunskap om skärgårdsliv och dess förutsättningar, samt om respektive organisations strategier och förutsättningar. Den lokala funktionen

motsvarar 75 procent av en heltidstjänst och den regionala funktionen 25 procent.

Beredning av ärendet
Skärgårdssamordnaren rapporterar fyra gånger årligen till en styrgrupp (där kommundirektören representerar Valdemarsviks kommun). Denna grupp har under 2020/2021 genomfört en utvärdering och en aktualitetsprövning av uppdraget.

Efter bedömning av resultaten från tidigare avtalsperiod och sett ur kommunernas och regionens framtidafokus på utveckling av skärgårdsområdet har ovanstående rekommendation till beslut tagits fram.

Ekonomiska konsekvenser
Kostnaden för Valdemarsviks kommun är 210 tkr per år. Medel budgeteras under kommundirektörens stab.

Konsekvensbeskrivning
Östergötlands skärgård är en tillgång. Ansvaret för skärgårdens utveckling finns både regionalt och lokalt och kräver ett helhetsperspektiv. Valdemarsviks kommun, Söderköpings kommun, Norrköpings kommun och Region Östergötland Bör därför fortsätta att gemensamt verka för en levande och attraktiv skärgård med bra förutsättningar för att bo, verka och besöka. För att möta behov och utmaningar krävs samordning av insatser utifrån parternas respektive uppdrag. Parterna är därför överens om behovet av en skärgårdsutvecklare.

Utan denna gemensamma resurs riskerar övergripande frågor som rör skärgårdsutvecklingen hanteras med ojämn styrka och takt inom de olika organisationerna, vilket skulle försvåra utvecklingsarbetet markant.

Beslutsunderlag
Avtal Skärgårdsutvecklare
Presentation av skärgårdsutvecklarens uppdrag

Beslutet skickas till
Region Östergötland, Söderköpings kommun, Norrköpings kommun
Akten

VALDEMARSVIKS KOMMUN

Karl Öhlander
Kommundirektör

Avtal skärgårdsutvecklare

Parter

Valdemarsviks kommun	21 20 00 - 0431
Söderköpings kommun	21 20 00 - 0464
Norrköpings kommun	21 20 00 - 0456
Region Östergötland	23 21 00 - 0040

Inledning

Östergötlands skärgård är en tillgång. Ansvaret för skärgårdens utveckling finns både regionalt och lokalt och kräver ett helhetsperspektiv. Valdemarsviks kommun, Söderköpings kommun, Norrköpings kommun och Region Östergötland (hädanefter parterna) har därför som mål att gemensamt verka för en levande och attraktiv skärgård med bra förutsättningar för att bo, verka och besöka. För att möta behov och utmaningar krävs samordning av insatser utifrån parternas respektive uppdrag. Parterna är därför överens om behovet av en skärgårdsutvecklare.

Parterna är vidare överens om att skärgårdsutvecklaren är en personunion mellan den lokala och regionala funktionen. De sammanlagda funktionerna omfattar en heltidstjänst som samfinansieras av parterna.

Parterna är också överens om vikten av ett fortsatt gemensamt transportstöd för skärgården, som regleras i ett separat avtal.

Skärgårdsutvecklarens uppdrag

Utgångspunkten för både den regionala och lokala funktionen är det gemensamma utvecklingsprogrammet för kust- och skärgård. För den lokala funktionen är kommunernas översiktsplaner och andra relevanta strategiska styrdokument vägledande.

Skärgårdsutvecklaren ska i sin lokala funktion praktiskt och i samverkan fungera som ett nav mellan olika aktörer och intressegrupper i skärgården. Skärgårdsutvecklaren ska kunna vara vägen in till parterna. För detta krävs god insikt i och kunskap om skärgårdsliv och dess förutsättningar, samt om respektive organisations strategier och förutsättningar. Den lokala funktionen motsvarar 75 procent av en heltidstjänst och den regionala funktionen 25 procent.

Den lokala funktionen innebär att:

- Verka för ett varierat utbud av bostäder, framför allt för att möjliggöra boende i skärgården för alla åldrar.
- Stödja marknadsföringsinsatser för skärgården
- Näringslivsutveckling
- Offentlig och kommersiell service
- Kommunikationer i skärgården
- Natur och kultur
- Omvärldsbevakning och påverkansarbete

Den regionala funktionen innebär att

- ansvara för skärgårdsrådet och skärgårdstinget (se särskilda beskrivningar av dessa fora).

- vara ansvarig tjänsteperson för Nordiska ministerrådets skärgårdssamarbete
- vara kontaktperson gentemot Region Kalmar län och länsstyrelserna i Kalmar län och Östergötlands län vad gäller skärgårdsfrågor.
- vara kontaktperson mot andra nationella och internationella aktörer i enlighet med verksamhetsplanen.
- Jobba med kollektivtrafikfrågor i skärgården

Organisation

- Skärgårdsutvecklaren är placerad hos någon av parterna.
- En styrgrupp beslutar om verksamhetsplan för funktionerna och andra strategiska frågor.
- Styrgruppen sammanträder minst 2 gånger per år.
- Skärgårdsutvecklaren ansvarar för att ta fram förslag på verksamhetsplan och för att kvartalsvis återrapportera till styrgruppen.
- Varje part utser en ansvarig tjänsteperson som ingår i styrgruppen.
- Årligen sker avstämning med styrgruppen, skärgårdsutvecklaren och ansvariga politiker hos parterna.

Finansiering

Parterna delar på kostnaderna för skärgårdsutvecklaren i fyra lika stora delar. År 2022 är den totala kostnaden budgeterad till 840 000 kronor. Söderköpings kommun, Norrköpings kommun och Region Östergötland ska därför betala vardera motsvarande 25 procent av budgeterad kostnad till den part som har funktionerna placerad hos sig varje år, efter fakturering.

För varje därpå följande år ska det budgeterade beloppet för 2022 räknas upp med ett index som motsvarar medelvärdet av parternas kommun- respektive regionindex.

Kostnaderna för skärgårdsutvecklaren omfattar direkta och indirekta personalkostnader, övriga löpande omkostnader kopplade till tjänsteutövningen (t.ex. resekostnader).

Avtalstid och uppsägning

Det här avtalet träder i kraft 1 januari 2022 och ersätter tidigare avtal om skärgårdsutvecklare mellan parterna (RUN 2015-37) efter att avtalet har antagits av parternas relevanta beslutande organ. Avtalet gäller 31 december 2023 och förlängs därefter med två år i taget om inte någon part säger upp avtalet med minst 12 månaders varsel.

Uppsägning av avtalet kan utöver ovanstående göras då parterna kommer överens om detta eller ensidigt från en part om annan part brutit mot avtalet om den senare inte inom 30 dagar efter skriftlig uppmaning upphör med sitt avtalsstridiga handlande och avhjälper den skada som detta föranlett.

Vid avtalsbrott ska övriga parter ersättas för den skada detta innebär.

Parterna är inte skyldiga att fullgöra sina förpliktelser enligt avtalet om detta hindras av en omständighet som parterna inte kan råda över, till exempel arbetskonflikt, krig, naturkatastrof, ändrad lagstiftning. Detta gäller under den tid som hindret består.

Tvist ska i första hand lösas i samförstånd.

Ändringar av avtalet ska vara skriftliga och ska ingås på samma sätt som detta avtal.

För

Valdemarsviks kommun

Namn

titel

Söderköpings kommun

Namn

titel

Norrköpings kommun

Namn

titel

Region Östergötland

Namn

titel

Grunduppdrag

- Utgångspunkt: gemensamma utvecklingsprogrammet för kust- och skärgård. För den lokala funktionen är kommunernas översiktsplaner och andra relevanta strategiska styrdokument vägledande.
- Den lokala funktionen motsvarar 75 procent av en heltidstjänst och den regionala funktionen 25 procent.
- Skärgårdsutvecklaren ska i sin lokala funktion praktiskt och i samverkan fungera som ett nav mellan olika aktörer och intressegrupper i skärgården. Skärgårdsutvecklaren ska kunna vara vägen in till parterna. För detta krävs god insikt i och kunskap om skärgårdsliv och dess förutsättningar, samt om respektive organisations strategier och förutsättningar.

Den lokala funktionen innebär att:

- Verka för ett varierat utbud av bostäder, framför allt för att möjliggöra boende i skärgården för alla åldrar.
- Stödja marknadsföringsinsatser för skärgården
- Näringslivsutveckling
- Offentlig och kommersiell service
- Kommunikationer i skärgården
- Natur och kultur
- Omvärldsbevakning och påverkansarbete

Den regionala funktionen innebär att:

- Ansvara för skärgårdsrådet och skärgårdstinget.
- Vara ansvarig tjänsteperson för Nordiska ministerrådets skärgårdssamarbete
- Vara kontaktperson gentemot Region Kalmar län och länsstyrelserna i Kalmar län och Östergötlands län vad gäller skärgårdsfrågor.
- Vara kontaktperson mot andra nationella och internationella aktörer i enlighet med verksamhetsplanen.
- Jobba med kollektivtrafikfrågor i skärgården

Utförda uppdrag 2016-2021

- Förvaltningsrådet Helcom MPA Sankt Anna.
- Östergötlands representant i Skärgårdens vattenråd.
- Representant i Vindåns Vattenråd.
- Nordiska Skärgårdssamarbetet, Styrelseuppdrag. Ett av tretton gränsöverskridande program, delfinansierat av Nordiska Rådet.
- Samordnare Skärgårdsrådet Östergötland Småland.
- Representant Regionala Kustnätverket.
- Föredragande BOLF Beredning för områdes- och landsbygdsfrågor. Norrköpings kommun.
- Sammankallande Blåljusgruppen, Brand och blåljus frågor i Östergötlands och Kalmar läns skärgårdar,.
- Natur och Friluftsrådet, Region Östergötland.
- Handläggning av transportstöd.
- Referensgruppen Destinationsorganisering Ostkusten.
- Lokalisering och initiering av projektmöjligheter och ansökning om medel.

Projekt finansierade av EU och nationellt som Skärgårdsutvecklaren varit aktiv i 2016-2021

- Smart Marinas, 3 årigt. CB ★ — ERDF: €6 243 202
- Coast4Us, 3 årigt. CB ★ — ERDF: €2 274 430
- Garden of Possibilities, 2 årigt. CB ★ — ERDF: €210 000
- Ren Ostkust, 3 genomförda år ★ — 1.100 000 SEK/Söderköping & Valdemarsvik
- Bärga spökgarn, LOVA. 2 årigt ★ — 552.000 SEK/Skärgårdens vattenråd
- IORS, miljöstation Harstena. 2 årigt ★ — 2.200.000 SEK/3 kommunerna
- BigData4Rivers. Interreg Europé, 3 årigt
- KOMPIS, havsplanering, 2 årigt ★ — 1.059.000 SEK/ 3 kommunerna
- Tjust-Ed, vattenmiljöprojekt, LOVA — Bidrag 2.590.00 SEK (Total budget 4.315.000) Skärgårdens vattenråd
- Tvåstegsdiken, vattenmiljöprojekt, LOVA ★ — 1.001.600 SEK (total budget 1.262.000 Sek) Skärgårdens vattenråd
- Utvecklingsplan för kust och skärgård, ★ Östergötland och norra Småland 2030 ★

★ = Delaktig i skrivande av ansökan/skrivit ansökan

NrParagrafNrLittera ÄrendeNr Kod Fastighet

ProtokollBeskrivning

Kommunstyrelsens arbetsutskotts beslut

Ärendebeskrivning

Beslutsunderlag

– – – – – – –

Beslutet skickas till
Beslutsmottagare
Xxxxx
Akten

Tjänsteställe/Handläggare
Kommunchef och Stab
Karl Öhlander
Kommundirektör
Tel: 0123-192 29
E-post: karl.ohlander@valdemarsvik.se

Mottagare
Kommunstyrelsen

Samverkansavtal avseende Transportstöd

Förslag till beslut i kommunstyrelsen

1. Kommunstyrelsen godkänner avtalet och avsätter årligen under perioden 2022 - 2025 60 000 kr för delfinansiering av ett gemensamt hanterat transportbidrag för skärgårdsföretagare.
2. Kommundirektören ges delegation att underteckna avtalet och därefter utbetala den årliga avgiften.

Sammanfattning

Östergötlands skärgård är en tillgång. Ansvaret för skärgårdens utveckling finns både regionalt och lokalt och kräver ett helhetsperspektiv. Valdemarsviks kommun, Söderköpings kommun, Norrköpings kommun och Region Östergötland har därför som mål att gemensamt verka för en levande och attraktiv skärgård med bra förutsättningar för att bo, verka och besöka.

För att säkerställa fortsatt aktiva företag på öar utan fast landförbindelse, med allt vad det innebär för boendeförutsättningar och inte minst levande landskap i skärgården, initierades redan 2003 ett gemensamt transportbidrag i den östgötska skärgården.

Detta ärende avser beslut om nyteckning av samverkansavtalet kring transportstödet som kan sökas av företag med verksamhet i skärgården och den årliga kostnaden om 60 000 kr (index 2022).

Ärendebeskrivning

Syftet med transportstödet är att till viss del kompensera företagens lägesnackdel för fördyrade transportkostnader som temporärt uppstår vid transport av skrymmande gods och förnödenheter som behövs i verksamheten eller i samband med en investering.

Företag med verksamhet på öar utan fast landförbindelse kan ansöka om transportstödet. Företagen ska ha sin huvudsakliga verksamhet förlagd till skärgården.

Transportstöd kan beviljas för tungt och skrymmande material som maskiner, insatsvaror och utrustning som behövs i företagets verksamhet eller i samband med investeringar och utbyggnad av verksamheten. Transporter i samband med försäljning av produkter.

Ersättning utgår inte för transport av oförädlad fisk och oförädlat virke som timmer och massaved, eller rundvirke, eller oförädlade skogsprodukter. Ersättning utgår endast för transporter som utförs av externt anlitad transportör, dvs köpt tjänst. För egentransporter med egen färja/båt utgår ingen ersättning. Transporter förenade med djurhållning undantas från denna begränsning.

Maximal ersättning är 50 procent av transportkostnaden exklusive moms. Vid djurtransporter med egen färja utgår ersättning med 150 kronor per timme. Maximal ersättning per företag och år är 20 000 kronor.

Beredning av ärendet
Transportstödet hanteras av parternas gemensamma Skärgårdssamordnare som rapporterar minst två gånger årligen till en styrgrupp (där kommundirektören representerar Valdemarsviks kommun). Denna grupp har under 2020/2021 genomfört en utvärdering och en aktualitetsprövning av transportstödet.

Den avsatta summan var för kommunernas del var 2020 50 tkr och Region Östergötland avsatte 150 tkr. För Valdemarsviks kommuns del har det under perioden 2016 – 2020 betalats ut totalt ca 495 tkr till olika företag. Det innebär en uppräkningsfaktor om ca 2,15. Motsvarande faktor för Söderköping var ca 2,8 och för Norrköpings kommun ca 1,2.

Efter bedömning av resultaten från tidigare avtalsperiod och sett ur kommunernas och regionens framtida fokus på utveckling av skärgårdsområdet har ovanstående rekommendation till beslut tagits fram. En del i förslaget innebär att den årligt avsatta summan höjs till 60 tkr med indexår 2022.

Konsekvensbeskrivning
Östergötlands skärgård är en tillgång. Ansvaret för skärgårdens utveckling finns både regionalt och lokalt och kräver ett helhetsperspektiv.

Valdemarsviks kommun, Söderköpings kommun, Norrköpings kommun och Region Östergötland Bör därför fortsätta att gemensamt verka för en levande och attraktiv skärgård med bra förutsättningar för att bo, verka och besöka. För att möta behov och utmaningar krävs samordning av insatser utifrån parternas respektive uppdrag.

Utan detta gemensamma transportbidrag riskerar företag med verksamhet i skärgården, på öar utan fast landförbindelse, inte kunna genomföra sina verksamheter på ett hållbart ekonomiskt sätt.

Beslutsunderlag
- Förvaltningens tjänsteskrivelse den 31 oktober 2021
- Avtal transportstöd i skärgården

Beslutet skickas till
Region Östergötland, Söderköpings kommun, Norrköpings kommun
Akten

VALDEMARSVIKS KOMMUN

Karl Öhlander
Kommundirektör

Avtal transportstöd i skärgården

Parter

Valdemarsviks kommun	21 20 00 - 0431
Söderköpings kommun	21 20 00 - 0464
Norrköpings kommun	21 20 00 - 0456
Region Östergötland	23 21 00 - 0040

Inledning

Östergötlands skärgård är en tillgång. Ansvaret för skärgårdens utveckling finns både regionalt och lokalt och kräver ett helhetsperspektiv. Valdemarsviks kommun, Söderköpings kommun, Norrköpings kommun och Region Östergötland (hädanefter parterna) har därför som mål att gemensamt verka för en levande och attraktiv skärgård med bra förutsättningar för att bo, verka och besöka.

Detta avtal reglerar det gemensamma transportstöd som läggs fast i avtalet om skärgårdsutvecklare som parterna upprättat.

Transportstödets utformning

Syftet med transportstödet är att till viss del kompensera företagens lägesnackdel för fördyrade transportkostnader som temporärt uppstår vid transport av skrymmande gods och förnödenheter som behövs i verksamheten eller i samband med en investering.

Företag med verksamhet på öar utan fast landförbindelse kan ansöka om transportstödet. Företagen ska ha sin huvudsakliga verksamhet förlagd till skärgården.

Transportstöd kan beviljas för tungt och skrymmande material som maskiner, insatsvaror och utrustning som behövs i företagets verksamhet eller i samband med investeringar och utbyggnad av verksamheten. Transporter i samband med försäljning av produkter.

Ersättning utgår ej för transport av oförädlad fisk och oförädlat virke som timmer och massaved, eller rundvirke, eller oförädlade skogsprodukter.

Ersättning utgår endast för transporter som utförs av externt anlitad transportör, dvs köpt tjänst. För egentransporter med egen färja/båt utgår ingen ersättning. Transporter förenade med djurhållning undantas från denna begränsning. Ersättning för djurtransporter utgår inte motsvarande stöd har erhållits via annat stödprogram.

Maximal ersättning är 50 procent av transportkostnaden exklusive moms. Vid djurtransporter med egen färja utgår ersättning med 150 kronor per timme. Maximal ersättning per företag och år är 20 000 kronor.

Organisation

- En styrgrupp beslutar om frågor kopplade till transportstödet.
- Styrgruppen sammanträder minst 2 gånger per år.
- Varje part utser en ansvarig tjänsteperson som ingår i styrgruppen.

- Styrgruppen kan besluta om ändrade stödbelopp och därmed förknippad budget om samtliga parter är överens.

Finansiering

Parterna delar på kostnaderna för transportstödet. Region Östergötland står för 50 procent av kostnaden. Övriga parter delar på kvarvarande 50 procent i tre lika stora delar. År 2022 är den totala kostnaden budgeterad till 360 000 kronor. Övriga två kommuner skall därför betala vardera 60 000 kronor och Region Östergötland ska betala 180 000 kr till den part som har funktionerna placerad hos sig varje år, efter fakturering.

Avtalstid och uppsägning

Det här avtalet träder i kraft 1 januari 2022. Avtalet gäller 31 december 2023 och förlängs därefter med två år i taget om inte någon part säger upp avtalet med minst 12 månaders varsel.

Uppsägning av avtalet kan utöver ovanstående göras då parterna kommer överens om detta eller ensidigt från en part om annan part brutit mot avtalet om den senare inte inom 30 dagar efter skriftlig uppmaning upphör med sitt avtalsstridiga handlande och avhjälper den skada som detta föranlett.

Vid avtalsbrott ska övriga parter ersättas för den skada detta innebär.

Parterna är inte skyldiga att fullgöra sina förpliktelser enligt avtalet om detta hindras av en omständighet som parterna inte kan råda över, till exempel arbetskonflikt, krig, naturkatastrof, ändrad lagstiftning. Detta gäller under den tid som hindret består.

Tvist ska i första hand lösas i samförstånd.

Ändringar av avtalet ska vara skriftliga och ska ingås på samma sätt som detta avtal.

För

Valdemarsviks kommun	Söderköpings kommun
Namn	Namn
titel	titel
Norrköpings kommun	Region Östergötland

Namn

titel

Namn

titel

NrParagrafNrLittera ÄrendeNr Kod Fastighet

ProtokollBeskrivning

Kommunstyrelsens arbetsutskotts beslut

Ärendebeskrivning

Beslutsunderlag

– – – – – – –

Beslutet skickas till
Beslutsmottagare
Xxxxx
Akten

Tjänsteställe/Handläggare
Avdelning Service och Administration
Caroline Starkås

Tel: 0123-19100
E-post: caroline.starkas@valdemarsvik.se

Mottagare
Kommunstyrelsen

Ansökan om bidrag för verksamhetsåret 2022 från föreningar utanför ramarna för kommunens regler för föreningsbidrag

Förslag till beslut

1. **Kommunstyrelsen beslutar att utbetala stöd för verksamhetsåret 2022 enligt följande:**
   - **85 000:- till Gusums Folkets Hus**
   - **5 000:- till Bris Region Öst**
   - **25 000:- till Gryts Bygdegårdsförening**
   - **35 000:- till Östra Ed Tryserym Bygdegårdsförening**

Sammanfattning

Förslag om att omfördela stödet för 2022 så att alla sökande föreningar kan få ta del av stödet då deras behov bedöms likartat. Stödet fördelas enligt bifogad tabell.
Sista ansökningsdatum var 2021-09-01.

Ärendebeskrivning

Nedanstående föreningar har inkommit med bidragsansökan för verksamhetsåret 2022. Sisat ansökningsdatum flyttades fram 1 september 2021 på grund av rådande pandemi. Utbetalning sker under 2022. Stödet används till ideella insatser för att möjliggöra tillhandahållande av öppna samlingslokaler för kommunens invånare samt stöd till övriga utomstående föreningar där regelverket för föreningsstöd inte är lämpligt.

För verksamhetsåret 2022 är det 4 sökande föreningar. Förutsättningarna för respektive förening bedöms vara likartade. Budget för driftsbidrag till övriga föreningar uppgår 2022 till 150 tkr.

Förvaltningen föreslår att en omfördelning av budget ska ske, så att alla föreningar som ansökt om medel ska tilldelas bidrag enligt följande: Förslaget innebär att bidragsnivån för Gusums Folkets Hus återigen sänks så att de nu tilldelas 85 000 kr istället för 100 000 kr, även stödet till BRIS Region öst sänkt återigen och de återgår till att få 5 000 kr. Gryts Bygdegårdsföreningen tilldelas 25 000 kr och Östra Ed Tryserum Bygdegårdsförening tilldelas 35 000 kr. Omfördelning av medel kan sen komma att ske även nästkommande år beroende på antal inkomna ansökningar samt behov.

Förening	Bidrag 2021	Sökt bidrag 2022	Förslag 2022
Gusums Folkets Hus	100 000 kr	100 000 kr	85 0000 kr
BRIS Region Öst	15 000 kr	15 000 kr	5 000 kr
Gryts Bygdegårdsförening	30 000 kr	Ja	25 000 kr
Östra Ed Tryserum Bygdegårdsförening	Ej sökt	40 000 kr	35 000 kr
Valdemarsviks Ryttarkamrater	8000 kr	Ej sökt	---
Summa:	153 000 kr	185 000 kr	150 000 kr

VALDEMARSVIKS KOMMUN

Karl Öhlander
Kommundirektör

Till Valdemarsviks kommun

Ansökan om driftbidrag för Östra Ed Tryserum Bygdegårdsförening inför verksamhetsåret 2022

Först ett tack för de bidrag vi tidigare erhållit, senast det vi fick som hjälp till att byta värmepump.

Verksamheten har, som för de flesta Bygdegårdar, legat helt nere sedan mars 2020. Dock har fastigheten krävt en del omsorger, bl a byte av två toalettstolar samt har elräkningarna tickat på samtidigt som uthyrningen varit noll.

Nu ser vi fram emot att uthyrningarna så sakta kommer igång vilket i sig betyder fortsatt underhåll och en del nyanskaffningar till framförallt köket. Till sommaren är utomhusmålning planerad.

Vår förhoppning är att få ett driftbidrag på oförändrade 40.000:-

VALDEMARSVIKS KOMMUN
För kännedom
2021 -10- 12
Dnr
Fv/Avd/Handl
Dpl/Obj

Långrådna oktober 2021

På uppdrag av styrelsen

Marie-Louise Botvidsson ordförande

Östra Ed Tryserums Bygdegårdsförening

Ankom: 2021-10-13 Ärende: KS-SA.2021.44 Handling: 395383

Folkets Hus Gusum
Kulturcentrum för ung & gammal

Gusum i september 2021

Till Kommunstyrelsen i Valdemarsviks Kommun.
Ansökan om uppdragsersättning till Folkets Hus föreningen i Gusum.

Även innevarande år varit ett smärtsamt år för många både kulturutövare men även för oss som tillhandahåller lokaler för kulturutövande. Under fjolåret slog en världsomspännande pandemi till och våra myndigheter med Folkhälsomyndigheten i spetsen beslutade snart nog om begränsningar i antalet besökare på kultur och idrottsliga arrangemang.

Vi känner dock även fortsättningsvis att vårt uppdrag att tillhandahålla allmänna lokaler fyller en samhällsviktig funktion.

I god samverkan mellan oss och samhället i övrigt erbjuder vi därför möjligheter till riktade anställningar i vår verksamhet.

Vi kallar oss själva för kommunens kulturcentrum inte utan en viss stolthet.

Inte minst alla ideella krafters omfattande insatser gör att vi tror att vi även fortsättningsvis kommer att vara en aktör att räkna med i kommunen.

Förståelsen från Valdemarsviks kommun för vår roll i samhället Gusum och kommunen i övrigt känner vi finns där och vi hoppas kunna bygga vidare på detta goda samarbete.

Vi arbetar ständigt med upprustning och restaurering av våra lokaler vilket kommer att kräva mycket av oss varför vi hoppas på fortsatt god samverkan. I nuläget har vi precis inlett ett omfattande arbete med att upprustning av delar av avloppsledningsnätet i fastigheten vilket tarvar omfattande kostnader.

Folkets Hus föreningen i Gusum äskar 100 000:- för 2022

Ett flerårigt avtal om uppdragsersättning skulle förövrigt kunna ge oss ännu bättre planeringsförutsättningar att även fortsättningsvis vara ett kulturnav i Valdemarsviks kommun.

Med vänlig hälsning
Styrelsen för Gusums Folkets Hus

VALDEMARSVIKS KOMMUN
För kännedom
2021 -10- 06
Dnr | Fv/Avd/Handl
Dpl/Obj

Ankom: 2021-10-07 Ärende: KS-SA.2021.44 Handling: 394999

VALDEMARSVIKS KOMMUN
Avdelning Service och Administration

VALDEMARSVIKS KOMMUN
För kännedom
2021 -03- 16
Dnr | Ev/Avd/Handl
Dpl/Obj

Ansökan om driftstöd

Ansökan senast 1 april det år som ansökan avser

Föreningsuppgifter

Förening Grytts Byggdegårdsförening	Riksorganisation
Postmottagare namn Mats Edberg	Plusgiro/bankgiro
Adress Fyrtorp, Trivseludden 8	Telefon arbete (även riktnummer)
Postnummer och ort 61596 Gryt	E-post
Kontaktperson/uppgiftslämnare Mats Edberg	

Redogör här för föregående års verksamhet vid anläggningen och bifoga även underlag/fakturor på utfört arbete

Verksamhet:
Se bilaga

Ekonomi:
- Fastighetsunderhåll 24 124:-
- Vatten, renhållning 5 335:-
- El 40 489:-
- Städning, förbrukmart 6 914:-
- Bredband 5 657:-
- Försäkringar 9 610:-

Summa 92 134:-

Beskriv här den verksamhet som föreningen planera att driva vid anläggningen

Verksamhet:
Se bilaga

x) Ökade kostnader p.g.a installation av luftvärme pumpar för att få ned el förbrukningen.

Ekonomi:
x) Fastighetsunderhåll 92.000:-
- Vatten, renhållning 6.000:-
- El 40.000:-
- Städning, förbrukmart 5.000:-
x) Lägenheten 45,000:-
- Bredband 5.500:-
- Försäkringar 10.000:-

203.500

Underskrift – Uppgifterna är i enlighet med gällande regler för driftstöd

Ort och datum Gryt 21-03-15	
Underskrift	Namnförtydligande Mats Edberg

Ansökan skickas senast 1 april till
Valdemarsviks Kommun
Avdelning Service och Administration
615 80 Valdemarsvik

Ankom: 2021-10-13 Ärende: KS-SA.2021.44 Handling: 395415

Bilaga

Till

Valdemarsviks Kommun

Att: Kommunstyrelsen

615 80 VALDEMARSVIK

VALDEMARSVIKS KOMMUN
2021 -03- 16
Fv/Avd/Handl

Ansökan om driftstöd till Gryts Bygdegårdsförening

Gryts Bygdegårdsförening är en förening som bedriver verksamhet inom ramen för allmänna samlingslokaler. Detta innebär att vi hyr ut våra lokaler till enskilda, organisationer, företag eller det offentliga för genomförande av aktiviteter så som möten, kultur, utställningar, bröllop etc. Ca 150 uthyrningar genomfördes under verksamhetsåret 2019. P.g.a Corona pandemin utnyttjades lokalen 2020 endast vid 27 tillfällen, det var 34 avbokningar och uppskattningsvis nära hundratalet uteblivna bokningar. Denna situation är ett stort problem för vår ekonomi, främst vad gäller fastighetsdrift och underhåll.

Vid föreningens senaste årsmöte diskuterades frågan om ansökan om driftstöd hos kommunen och nedan angivna styrelseledamöter fick i uppdrag att tillskriva Valdemarsviks kommun i ärendet.

Gryts Bygdegårdsförening önskar härmed om ett driftstöd från Valdemarsviks kommun. Det är av största vikt för oss för att kunna bevara och utveckla vår samlingslokal i Gryt så att alla berörda parter har tillgång till ändamålsenliga och funktionella mötesutrymmen.

Vi ser fram emot att få ta del av kommunens svar i ärendet och önskar att det skickas till föreningens ordförande, Mats Edberg med adress: Fyrtorp Trivseludden8, 615 96 GRYT.

Ytterligare information och upplysning kan fås genom att ringa Mats Edberg .

Gryt den 9 mars 2021

Med vänliga hälsningar

För Gryts Bygdegårdsförening

Mats Edberg, ordförande ***Eric Elander Duque, kassör***

Ankom: 2021-10-13 Ärende: KS-SA.2021.44 Handling: 395415

VALDEMARSVIKS KOMMUN
Avdelning Service och Administration

Ansökan om stöd till förfogande

Ansökan senast 1 april

Föreningsuppgifter

Förening Bris region Öst	Riksorganisation ns
Postmottagare namn Bris region Öst	
Adress Storgatan 24	
Postnummer och ort 58223 Linköping	
Kontaktperson/uppgiftslämnare Terese Svanström	Telefon/mobilnummer

Beskriv här hur föreningen planerar att använda bidraget och gör en kostnadsberäkning

Se kompletterande text dokument.

Underskrift – Uppgifterna är i enlighet med gällande regler för stöd till förfogande

Ort och datum Linköping 23/3-21	
Underskrift Terese Svanström	Namnförtydligande Terese Svanström

OBS! Efter särskild prövning kan stöd utbetalas till lokal organisation som inte är att betrakta som ungdomsorganisation. Utbetalning sker året efter. 70 000:- kronor avsätts i budgeten för investerings- och upprustningsstöd samt stöd till förfogande.

Ansökan skickas senast 1 april till
Valdemarsviks Kommun
Avdelning Service och Administration
615 80 Valdemarsvik

Personuppgiftshantering
Personuppgifterna i denna blankett registreras och sparas i kommunens dataregister/system enligt dataskyddsförordningen. För ytterligare information om personuppgiftshantering för denna blankett och övrig information om kommunens personuppgiftshantering, se kommunens hemsida.

Ankom: 2021-03-25 Ärende: KS-SA.2021.44 Handling: 382755

Ankom: 2021-03-25 Ärende: KS-SA.2021.44 Handling: 382755

BRIS

Valdemarsviks kommun
Sektor Service och Administration

2021-03-23

Ansökan om bidrag

Bris – en samhällsbärande funktion för alla barn.

Bris region öst ansöker härmed om 15 000 kronor i bidrag för år 2022

Bris är Sveriges nationella stödlinje för barn och unga och erbjuder professionellt samtalsstöd via chatt, mejl och telefon 116 111 varje dag, året runt till alla barn upp till 18 år. Oavsett i vilken kommun barnet bor. Varje barn som kontaktar Bris får ett tryggt, anonymt och kostnadsfritt stöd av en utbildad kurator. Bris roll är här att finnas till hands för barn som saknar en vuxen att prata med.

Alla barn är olika men alla barn har exakt samma mänskliga rättigheter och värde. Sverige är på många sätt ett bra land att växa upp i men inte för alla barn och inte alltid. Bris ser tyvärr att det finns omfattande brister kring barnets rättigheter i samhället och att livsvillkoren för barn skiljer sig åt. Barn berättar i samtal med Bris att de inte blir lyssnade på, inte får det stöd de har rätt till eller inte får tillräcklig information i kontakt med det offentliga. Här fyller Bris en viktig funktion.

I kristider, som till exempel under Corona-pandemin, fyller Bris också en extra viktig samhällsfunktion för barn, särskilt för barn som känner oro. För barn som redan lever i svåra livssituationer hemma riskerar kristider att förvärra deras utsatthet ytterligare med ökad risk för familjekonflikter, våld och övergrepp. Då är det extra viktigt med ett tryggt stöd med hjälpande vuxna utanför familjen. Där finns Bris.

När barnets vardag påverkas, som till exempel vid samhällskriser och under skollov, ser vi på Bris att behovet av stöd ökar. Under det senaste året har vi sett en kraftig ökning av barn och unga som kontaktar Bris för stöd – om såväl om Corona som om andra ämnen i barns liv. Under förra året utökades öppettiderna i våra stödkanaler för att kunna ta emot fler samtal från barn och från och med mars 2021 håller vi vår stödverksamhet öppen dygnet runt. Vi erbjuder även tidsbokning på arabiska och engelska.

Under 2020 hade Bris 31 497 kurativa samtal med barn och unga i hela Sverige, vilket är fler än någonsin tidigare. Jämfört med 2019 är det en ökning med 16 procent. Psykisk ohälsa är det vanligaste ämnet i samtalen till Bris. Under 2020 har särskilt stora ökningar noterats gällande barns samtal om ångest (+ 61 procent), nedstämdhet (+ 55 procent), familje-konflikter (+ 43 procent), samhällets stödinstanser (+ 36 procent) samt samtal om psykiskt våld (+ 32 procent) och fysiskt våld (+ 28 procent).

Under året kommer Bris förutsättningar att hjälpa barn än mer konkret till förändring att öka genom en stärkt regional närvaro och erbjudande om hjälp till barn genom våra Brismottagningar. Genom ett regionalt förankrat stöd får fler barn möjlighet till samtal eller lotsning i relation till myndigheter och andra professionella. Brismottagningarna kommer att finnas på fem platser i landet, varav en i Bris region öst.

Bris erbjuder också ett riktat stöd till barn genom till exempel gruppstöd för familjer där en förälder tagit sitt liv, familjehemsplacering eller missbruk och psykisk ohälsa hos förälder.

Ankom: 2021-03-25 Ärende: KS-SA 2021.44 Handling: 382755

Ankom: 2021-03-25 Ärende: KS-SA.2021.44 Handling: 382755

Bris ger även ett gratis stöd till vuxna kring frågor som rör barn via Bris vuxentelefon på svenska, engelska och arabiska. Bris har även en stödlinje för idrottsledare. Bris erbjuder också ett utökat stöd till vuxna genom professionella råd och nya kunskaper på bris.se och i sociala medier.

Genom Brisakademin erbjuder Bris bokningsbara utbildningar i bland annat barnkonventionen, föräldraskapsstöd och "Expertgrupp barn" – Bris metod för barns delaktighet och inflytande.

Bris driver ett aktivt opinions- och påverkansarbete för ett bättre och mer hållbart samhälle för barn. Vi strävar efter ett nära samarbete med våra politiker som bygger på kunskapsspridning och erfarenhetsutbyte. Genom ett långsiktigt påverkansarbete och en stark opinionsbildande kraft når vi såväl politiker, beslutsfattare och allmänhet i syfte att fler vuxna förstår och agerar för att tillgodose barnets mänskliga rättigheter.

1971 föddes Bris i revolt och protest mot barnaga. Vår kamp för barnets rättigheter är lika aktuell idag. Ett viktigt uppdrag för Bris är att mobilisera samhället, sprida kunskap och få fler att ta ställning för barnets rättigheter. Vi vet att viljan att engagera sig är stor och våra medlems- och volontärsantal växer i samtliga Bris regioner. Vi rekryterar aktivt fler medlemmar och ideellt engagerade för att stärka vår mobilisering och nå ut med kunskap om barns rättigheter till både barn och vuxna. Något som bidrar till att skapa en stark folkrörelse för barnets rättigheter runt om i landet, en rörelse som inkluderar såväl vuxna som barn.

Vi på Bris driver också vårt eget nätverk "Bris nätverk" som idag är Sveriges största mötesplats för barnets rättigheter med cirka 5 700 medlemmar, Det är en bredd av professioner som är representerade i nätverket, exempelvis rektorer, kuratorer, politiker, socialsekreterare och kommunala tjänstepersoner. Men också personer inom bland annat barn- och ungdomspsykiatrin, idrottsrörelsen och andra ideella organisationer. Genom nätverket möjliggör vi dialog och samverkan mellan dessa professioner och skapar därigenom en viktig arena för kunskapspåfyllnad och kunskapsspridning inom barnrätten. I och med detta erbjuds en möjlighet till gratis fortbildning för anställda som arbetar för eller med barn i er kommun.

Ert bidrag till Bris är viktigt och möjliggör vårt fortsatta arbete med att stärka barnets rättigheter och att stötta alla barn och unga som kontaktar oss från Valdemarsviks kommun, varje dag året runt. På så sätt bidrar ni också till att tillgodose barnets rättigheter enligt Barnkonventionslagen (2018:1197).

Vänliga hälsningar,

Terese Svanström
Regionombud Bris öst
bris.ost@bris.se

Ankom: 2021-03-25 Ärende: KS-SA 2021.44 Handling: 382755

Ankom: 2021-03-25 Ärende: KS-SA.2021.44 Handling: 382755

Vad är Bris?

- Bris grundades 1971 och är en **politiskt och religiöst obunden barnrättsorganisation**.
- Vår vision är att **varje barn känner till sina rättigheter** och lever i ett samhälle där barnets rättigheter tillgodoses.
- Vi arbetar för att **stärka barnet rättigheter** genom att stödja barn utifrån barnets behov, mobilisera samhället och påverka beslutsfattare genom att **göra barns röster hörda**.
- FN:s konvention om barnets rättigheter, **barnkonventionslagen**, utgör grunden för Bris arbete och Bris bidrar med sitt arbete till FN:s hållbarhetsmål i Agenda 2030.
- En viktig del av Bris verksamhet är Bris nätverk, **den största mötesplatsen för barnets rättigheter i Sverige** med ca 5 700 medlemmar. Nätverket erbjuder professionella från olika delar av samhället, det offentliga, privata och ideella, en plattform för nätverkande, kunskapsutbyte och fortbildning.
- Vår verksamhet **drivs av insamlade medel** och vår möjlighet att hjälpa barn står i direkt relation till det ekonomiska stöd vi får.
- Bris finns för alla barn och vår ambition är att **alltid möta barn och unga på deras arenor** och erbjuda tillgängligt stöd i den form de efterfrågar.
- 2020 hade Bris **31 497 kurativa kontakter** med barn via chatt, mejl och telefon.

Bris – Barnens rätt i samhället
Storgatan 24, 582 23 Linköping
Tel: 013 – 560 38 00
www.bris.se | Org.nr: 80 20 13-3420
PG: 90 15 04-1 | BG: 901-5041

Ankom: 2021-03-25 Ärende: KS-SA 2021.44 Handling: 382755

Ankom: 2021-03-25 Ärende: KS-SA.2021.44 Handling: 382755

BRIS

Bilagor med ansökan från Bris region Öst 2022

1. Ansökningsbrev 2022
2. Bris årsberättelse 2019 (med bl.a. ekonomisk redovisning, verksamhetsberättelse och effektrapport)
3. Bris långsiktiga plan
4. Bris stadgar (antagna 2019-05-18)
5. Budget 2021 och prognos 2022
6. Inbjudan Bris nätverk

Notering:
Bris årsberättelse för 2020 publiceras i slutet av maj 2021

Ankom: 2021-03-25 Ärende: KS-SA 2021.44 Handling: 382755

Bris – Barnens rätt i samhället
Storgatan 24, 582 23 Linköping
Tel: 013 – 560 38 00
www.bris.se | Org.nr: 80 20 13-3420
PG: 90 15 04-1 | BG: 901-5041

Ankom: 2021-03-25 Ärende: KS-SA 2021.44 Handling: 382755

BRIS

RESULTATRÄKNING (TSEK)	Utfall 2019	Prognos 2020	Budget 2021	Prognos 2022
Medlemsavgifter	**2 090**	**2 158**	**2 304**	**2 410**
Gåvor				
Gåvor från allmänheten	26 018	24 720	24 713	26 196
Gåvor från företag och företagssamarbeten	22 013	27 690	29 983	31 782
Postkodlotteriet basstöd	9 000	10 000	11 000	9 000
Stiftelser/organisationer	1 189	2 700	4 348	3 800
Summa gåvor	**58 220**	**65 110**	**70 044**	**70 778**
Bidrag				
Verksamhetsbidrag Socialstyrelsen	4 300	4 300	5 000	5 050
Övriga statliga bidrag	3 934	6 800	2 302	2 100
Projektbidrag stiftelser och föreningar	11 570	3 300	11 930	8 752
Bidrag från kommuner/regioner	6 809	7 200	6 902	6 100
Summa bidrag	**26 613**	**21 600**	**26 134**	**22 002**
Nettoomsättning	**805**	**1 500**	**903**	**950**
Övriga intäkter	**0**	**0**	**0**	**0**
Finansiella intäkter	**665**	**1 030**	**0**	**350**
TOTALA INTÄKTER	**88 393**	**91 398**	**99 385**	**96 490**

KOSTNADER Enhetsskostnader exkl. internfördelningar	Utfall 2019	Prognos 2020	Budget 2021	Prognos 2022
Direkta verksamhetskostnader				
Stöd- och regional verksamhet, Kommunikation/Opinion/Påverkan	-57 117	-54 355	-58 119	-61 606
Insamling	-14 554	-16 756	-16 217	-16 866
Administration	-2 018	-2 100	-2 342	-2 412
Totala direkta verksamhetskostnader	**-73 689**	**-73 211**	**-76 678**	**-80 884**
Kostnader för fördelning till verksamheten				
Ekonomi/HR/IT/Stab	-12 806	-11 648	-16 409	-16 901
Gemensamma kostnader BRIS	-3 512	-3 265	-3 678	-3 788
Direkta verksamhetskostnader	**-16 318**	**-14 913**	**-20 087**	**-20 690**
TOTALA KOSTNADER	**-90 007**	**-88 124**	**-96 765**	**-101 574**

RESULTAT**	**-1 614**	**3 274**	**2 620**	**-5 084**

*Bokslut publiceras i april 2021.

Ankom: 2021-03-25 Ärende: KS-SA 2021.44 Handling: 382755

Ankom: 2021-03-25 Ärende: KS-SA 2021.44 Handling: 382755

BRIS NäTVERK.

Mötesplatsen för barnets rättigheter.

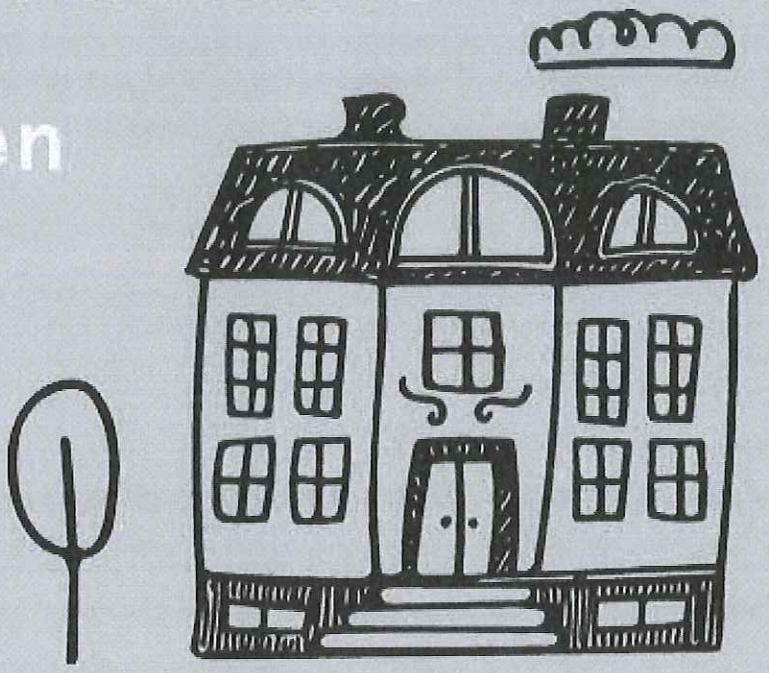

BRIS

Ankom: 2021-03-25 Ärende: KS-SA 2021.44 Handling: 382755

Bris nätverk möjliggör möten, dialog och samverkan mellan professionella från olika delar av samhället, den ideella, privata eller offentliga sektorn.

Nätverket är en källa till inspiration, kunskapspåfyllnad och erfarenhetsutbyte. En plats där du får möjlighet att lyssna till föreläsningar, tar del av rapporter inom olika områden och där du får dela med dig av dina kunskaper och erfarenheter.

VEM KAN VARA MED?
Bris nätverk är till för dig som aktivt arbetar med och för barn. Du kan vara verksam inom den ideella, offentliga eller privata sektorn. Näringslivet är självklart också välkomna.

Nätverket vänder sig till dig, som precis som vi, anser att alla barn ska få sina rättigheter tillgodosedda.

Som deltagare i Bris nätverk bjuds du in till nätverksträffar två gånger per år. Några gånger per år får du också Bris nyhetsbrev med information om viktiga barnrättsfrågor. Allt kostandsfritt! **Vill du gå med eller har du frågor, mejla till natverk@bris.se**

Ankom: 2021-03-25 Ärende: KS-SA.2021.44 Handling: 382755

BRIS

Antagna på Bris kongress 2019-05-18

BRIS STADGAR

1 § Föreningens namn

Föreningens namn är Bris – Barnens rätt i samhället.

2 § Ändamål

All verksamhet i Bris utgår från FN:s konvention om barnets rättigheter (barnkonventionen) och barnsynen i denna.

Bris är en barnrättsorganisation där syftet med verksamheten är att stärka barnets rättigheter och förbättra barns och ungas livssituation. Bris yttersta intressenter är barn och unga under 18 år.

Utgångspunkten för Bris arbete är efterlevnaden av varje barns mänskliga rättigheter. Bris ska vara tillgängligt för varje barn som uttrycker ett behov av hjälp och särskilt bistå barn och unga i utsatta situationer.

Bris syfte att stärka barnets rättigheter ska genomföras bl.a. genom att:

- Bris ska fungera som en länk mellan barn, vuxna och samhället.
- Bris ska stödja barn och unga individuellt under former som präglas av hög tillgänglighet. Stödet är alltid kvalificerat och utgår från det enskilda barnets behov.
- Bris ska verka för att olika samhällsinstanser efterlever FN:s konvention om barnets rättigheter.
- Bris ska påverka beslutsfattare genom att göra barns röster hörda och förmedla kunskap om barns behov, livssituation och upplevelser till omvärlden. Kunskapen om barnets livssituation kommer från Bris egna kontakter med barn, genom barns delaktighet, från barn som berättar för andra vuxna där Bris får del av kunskapen genom exempelvis omvärldsbevakning, forskning och samarbeten med andra organisationer.

Bris ska ha en närvaro i hela landet, för barn, vuxna, politiker, myndigheter, allmänheten och andra intressenter. Bris ska ha kunskap om barns livssituation i hela landet och vara tillgängligt för barn och unga i hela landet. Bris ska finnas på de arenor där barn är.

3 § Organisation

Bris är en ideell medlemsorganisation som är partipolitiskt och religiöst obunden.

Kongressen är föreningens högsta beslutande organ. Styrelsen är föreningens verkställande organ. Bris är indelat i regioner.

Ankom: 2021-03-25 Ärende: KS-SA 2021.44 Handling: 382755

4 § Säte

Bris och styrelsen har sitt säte i Stockholms kommun.

5 § Medlemskap

Den som delar Bris värderingar och vill stödja Bris kan bli medlem genom att betala medlemsavgift. Medlemsavgiften fastställs av kongressen. Avgift som inkommer till föreningen under tiden januari-september avser innevarande kalenderår, om inte avgift för innevarande kalenderår redan är betald. I sådant fall ska den avse påföljande kalenderår. Avgift som inkommer till föreningen under tiden oktober-december avser påföljande kalenderår. Medlemskap gäller till och med mars månad året efter det för vilken medlemsavgiften betalats.

Endast fysiska personer kan vara medlemmar i Bris. Medlemskapet är personligt. Vårdnadshavare till barn kan teckna medlemskap för barns räkning endast med barnets samtycke. Föreningens enskilda medlemmar tillhör en av föreningens regioner.

Medlem som vill utträda ur föreningen, ska skriftligen anmäla detta till styrelsen och anses därmed omedelbart ha lämnat föreningen. Medlem som inte erlagt årsavgift anses även ha utträtt ur föreningen per utgången av mars månad året efter det kalenderår för vilken årsavgift inte har betalats.

Medlem som skadar föreningen, bryter mot föreningens stadgar eller mot beslut som föreningen fattat eller på annat sätt agerar på sätt som uppenbart strider mot föreningens mål eller intressen kan uteslutas som medlem av styrelsen. Medlem äger rätt att yttra sig före ett sådant beslut.

6 § Säkerhet

Bris ska ha rutiner för att barn skyddas och är trygga i Bris verksamhet.

Bris ska se till att utdrag ur Polismyndighetens register för arbete med barn begärs in enligt gällande lag.

7 § Kongress

Ordinarie kongress ska hållas vartannat år under andra kvartalet på tid och plats som styrelsen bestämmer.

Extra kongress ska hållas när styrelsen anser det erforderligt eller om föreningens revisorer eller minst hälften av det totala antalet kongressombud som valts vid det senaste medlemsmötet i vardera region, gör en skriftlig framställan om detta till styrelsen. Extra kongress ska hållas senast två månader därefter.

Ankom: 2021-03-25 Ärende: KS-SA 2021.44 Handling: 382755

8 § Ärenden vid kongress

Vid ordinarie kongress ska följande ärenden behandlas:

1. kongressens öppnande
2. fastställande av röstlängd samt förteckning över övriga närvarande
3. val av ordförande vid kongressen
4. val av protokollförare
5. val av en eller två justeringspersoner att jämte ordföranden justera protokollet
6. val av en eller två rösträknare
7. kongressens behöriga sammankallande
8. fastställande av dagordning
9. föredragning av granskningsutskottets rapport
10. föredragning av årsredovisning, revisionsberättelse och verksamhetsberättelse för vart och ett av de två senaste räkenskapsåren
11. fastställande av resultat- och balansräkning
12. fråga om ansvarsfrihet för styrelsens ledamöter för vart och ett av de senaste två räkenskapsåren
13. långsiktig plan (fyra år) för Bris,
14. förslag från styrelsen (propositioner) samt inkomna övriga förslag (motioner)
15. val av styrelseordförande
16. fastställande av antalet ledamöter och suppleanter i styrelsen
17. val av ordinarie ledamöter och suppleanter i styrelsen för tiden fram till och med nästkommande ordinarie kongress
18. fastställande av arvode för styrelsen
19. val av revisorer och revisorssuppleanter för tiden fram till och med nästkommande ordinarie kongress
20. val av regionernas representanter till granskningsutskottet, samt ersättare till dessa, för tiden fram till och med nästkommande ordinarie kongress
21. val av ledamöter i den nationella valberedningen för tiden fram till och med nästkommande ordinarie kongress
22. fastställande av uppdragsbeskrivning för den nationella valberedningen
23. fastställande av medlemsavgiftens storlek för nästkommande två kalenderår
24. övriga ärenden
25. kongressens avslutande.

9 § Kallelse till kongress

Kallelse till kongress utfärdas av styrelsen genom brev eller e-post till kongressombud, styrelseledamöter, valberedning, granskningsutskott, revisorer och revisorssuppleanter samt till av styrelsen utsedda arbetsgrupper.

Kallelse till ordinarie kongress ska utfärdas tidigast sex veckor och senast fyra veckor före kongressen.

Kallelse till ordinarie kongress ska innehålla uppgift om tid och plats för kongressen. Till kallelsen fogas; förslag till dagordning, årsredovisning med revisions- och verksamhetsberättelse för de två senaste räkenskapsåren, långsiktig verksamhetsinriktning för Bris, valberedningens förslag till val av styrelseledamöter och revisorer,

Ankom: 2021-03-25 Ärende: KS-SA 2021.44 Handling: 382755

granskningsutskottets rapport, förslag till uppdragsbeskrivning för valberedning samt inkomna motioner och styrelsens yttrande över motionerna.

I kallelse till ordinarie kongress ska särskilt anges de ärenden som ska behandlas enligt 8 §14. Ärenden som inte upptagits i kallelsen och som inte uttryckligen enligt dessa stadgar ska behandlas vid kongressen, får inte företas till avgörande om inte samtliga kallade kongressombud eller dessas ersättare närvarar vid kongressen och medger att ärendet avgörs.

Kallelse till extra kongress ska utfärdas tidigast sex veckor och senast två veckor före kongressen.

Kallelse till extra kongress ska innehålla uppgift om tid och plats för kongressen samt det eller de ärenden som ska behandlas vid kongressen. Extra kongress får inte fatta beslut i andra ärenden än de som uppgivits i kallelsen om inte samtliga kallade kongressombud eller dessas ersättare närvarar vid kongressen och medger att ärendet avgörs.

10 § Motioner

Motionsrätt till kongressen tillkommer medlem. Motioner ska vara skriftliga och inlämnas till styrelsen senast den 25 mars samma år som kongressen ska hållas.

Styrelsen ska behandla varje motion och upprätta ett yttrande med förslag till beslut.

11 § Beslutsordning vid kongress

Beslut och omröstning vid ordinarie och extra kongress sker genom kongressombud. Totalt utses 7 kongressombud per region för två år i taget vid respektive regions ordinarie medlemsmöte enligt 22 §. Kongressombuden har yttrande-, förslags- och rösträtt vid kongressen. Varje ombud har en röst. Rösträtt kan inte utövas genom fullmakt.

Styrelseledamot har yttrande-, förslags- och rösträtt vid kongressen, dock inte i frågan om ansvarsfrihet för styrelsen (8 § p. 12), val av ordinarie ledamöter och suppleanter i styrelsen (8 § p.17), fastställande av arvode för styrelsen (8 § p. 19), val av revisorer och revisorssuppleanter (8 § p. 20) eller val av regionernas representanter till granskningsutskottet samt ersättare till dessa (8 § p. 21).

Revisorer, ledamot av granskningsutskottet samt eventuella ledamöter i av styrelsen utsedda utskott har yttrande- och förslagsrätt. Kongressen kan välja att ge gäster och experter yttrande och förslagsrätt.

Med undantag för vad som anges i 24 och 25 §§ och vid personval, fattas beslut i sakfråga med enkel majoritet, vilket innebär att ett förslag vid en omröstning måste stödjas av mer än hälften av det totala antalet avgivna röster. Vid personval anses den vald som fått flest röster (relativ majoritet). Vid lika röstetal har mötesordföranden utslagsröst, utom vid personval och frågor där styrelsen inte äger rösträtt, då lotten avgör. Beslut fattas efter öppen omröstning. Personval ska dock ske med slutna röstsedlar om någon så begär.

Ankom: 2021-03-25 Ärende: KS-SA 2021:44 Handling: 382755

12 § Protokoll vid kongress

Vid kongress ska det föras protokoll. Protokollet ska undertecknas av protokollföraren. Det ska justeras av ordföranden vid kongressen om hen inte har fört protokollet, och av minst en justeringsperson som kongressen har utsett.

13 § Nationell valberedning

Den nationella valberedningen ska bestå av fem ledamöter, med personliga ersättare, och ha en bred representation från regionerna.
Valberedningens uppgift är att föreslå ledamöter till styrelsen, att föreslå val av revisorer samt val av ersättare till granskningsutskottet.
Mandatperioden motsvarar en kongressperiod. Särskild uppdragsbeskrivning för valberedningen fastställs av kongressen.

14 § Styrelsen

Styrelsen ska bestå av ordförande samt det antal ledamöter och suppleanter som kongressen beslutat om. Endast medlem kan vara ledamot eller suppleant i styrelsen. Ledamöterna och suppleanterna utses av kongressen. Mandattiden för styrelseledamöterna och suppleanterna är två år. Styrelsen sammanträder omedelbart efter kongressen för konstituering.

Styrelsen utser inom sig en vice ordförande. Styrelsen ska förordna två eller flera personer till firmatecknare. Styrelsen ska utfärda attestregler. Styrelsen kan utse en eller flera arbetsgrupper med uppgift att bereda frågor som styrelsen ansvarar för. Styrelsen upprättar förslag till uppdragsbeskrivning för valberedningen inför ordinarie kongress.

Kongressen beslutar om en långsiktig plan för Bris, styrelsen fastställer budget samt verksamhetsplaner inom ramen för denna och andra av kongressen fastställda beslut.

15 § Styrelsesammanträden

Styrelsen sammanträder minst fyra gånger per år samt då ordföranden eller en ledamot begär det.

Styrelsen är beslutför om mer än hälften av hela antalet ledamöter är närvarande. Som styrelsens beslut gäller den mening som mer än hälften av de närvarande röstar för eller, vid lika röstetal, den mening som ordföranden biträder. Vid personval gäller som styrelsens beslut det förslag som fått flest röster eller, vid lika röstetal, lotten. Röstning sker öppet. Sluten omröstning sker vid personval om ledamot så begär.
Vid styrelsens sammanträden ska föras protokoll. Det ska undertecknas av protokollförare och justeras av ordföranden, om hen inte har fört protokollet samt av ytterligare en ledamot som styrelsen därtill utsett.

Ankom: 2021-03-25 Ärende: KS-SA 2021.44 Handling: 382755

16 § Firmateckning

Föreningens firma tecknas av den eller dem som styrelsen därtill utser.

17 § Kansli och generalsekreterare

Den dagliga verksamheten utövas genom föreningens kansli och ska ledas av en generalsekreterare, som utses av styrelsen. Generalsekreteraren är föredragande i styrelsen, har yttranderätt i styrelsen samt äger rätt att till protokollet föra avvikande mening. Generalsekreteraren fattar beslut i enlighet med den delegationsordning som styrelsen fastställer.

18 § Räkenskapsår

Föreningens räkenskapsår är kalenderår.

19 § Revision

För varje räkenskapsår ska styrelsen avsluta den löpande bokföringen med en årsredovisning. Styrelsen ska även för varje kalenderår upprätta en verksamhetsberättelse.

För granskning av föreningens räkenskaper och styrelsens förvaltning ska finnas två revisorer och två revisorssuppleanter. Av revisorerna ska minst en ordinarie och en suppleant vara auktoriserad revisor. Styrelsen ska till revisorerna senast den 1 mars överlämna erforderliga handlingar för att revision ska kunna fullgöras. Revisorerna ska avlämna revisionsberättelse senast en månad före kongressen.

20 § Granskningsutskott

I föreningen ska finnas ett särskilt granskningsutskott. Granskningsutskottet ska bestå av en representant från varje region samt totalt två ersättare. Ledamöterna i granskningsutskottet nomineras av medlemsmötet för vardera region och utses av kongressen. Granskningsutskottet har till uppgift att granska att Bris stadgar efterlevs, samt att beslut på kongressen genomförs av styrelsen. Granskningsutskottets rapport ska delges styrelsen och föredras vid kongressen. Ledamöter i granskningsutskottet kan inte samtidigt inneha andra förtroendeuppdrag i Bris.

21 § Regioner

Bris är indelat i regioner som varje medlem tillhör. Antalet regioner i Bris och deras geografiska verksamhetsområde fastställs av kongressen.

Ankom: 2021-03-25 Ärende: KS-SA 2021.44 Handling: 382755

Vartannat år hålls ett ordinarie medlemsmöte, och däremellan då det bedöms erforderligt extra medlemsmöte, enligt 22 § inom varje region. På så sätt arbetar Bris för att ta till vara på det ideella engagemanget hos medlemmarna samt utveckla relationen mellan Bris anställda och Bris medlemmar.

Regionen har att följa de policys, riktlinjer och strategier som fastställs av styrelsen inom ramen för av kongressen fastställda beslut. Var för sig och tillsammans företräder regionerna hela Bris.

I varje region ska det finnas ett regionråd (advisory board) bestående av minst fem och högst tio personer som väljs vid regionens medlemsmöte. Styrelsen har till uppgift att fastställa en övergripande arbetsbeskrivning för regionråden. Regionrådet har till uppgift att, utifrån av styrelsen fastställd arbetsbeskrivning, mobilisera samhället regionalt för barnets rättigheter. Chefen för regionenheten sammankallar regionrådet till möten.

22 § Medlemsmöte

Ordinarie medlemsmöte ska hållas per region, senast under mars månad vartannat år, det år då ordinarie kongress ska hållas. Styrelsen kallar medlemmar samt den regionala valberedningen till ordinarie medlemsmöte skriftligt genom Bris nyhetsbrev, Bris hemsida, eller på annat sätt minst fyra veckor före medlemsmötet. I kallelsen ska anges tid och plats för mötet. Till kallelsen ska bifogas dagordning med angivande av de ärenden som ska behandlas vid mötet.

Vid ordinarie medlemsmöte ska följande ärenden behandlas:

1. medlemsmötets öppnande
2. fastställande av röstlängd
3. val av mötets ordförande
4. val av protokollförare
5. val av en eller två justeringspersoner att jämte ordföranden justera protokollet
6. val av en eller två rösträknare
7. medlemsmötets behöriga sammankallande
8. fastställande av dagordning
9. föredragning av Bris verksamhetsberättelse
10. motioner till kongressen
11. val av medlemmar i regionråd (advisory board)
12. val av ledamöter till den regionala valberedningen fram till och med nästa ordinarie medlemsmöte
13. den regionala valberedningens framläggande av förslag till val av kongressombud samt dessas ersättare
14. val av kongressombud samt ersättare för dessa att representera regionen vid föreningens kongress under nästkommande två år.
15. den regionala valberedningens framläggande av förslag till nominering av ledamot samt ersättare i den nationella valberedningen
16. nominering av en ledamot samt ersättare till den nationella valberedningen
17. den regionala valberedningens framläggande av förslag till nominering av ledamot till granskningsutskottet

Ankom: 2021-03-25 Ärende: KS-SA 2021.44 Handling: 382755

18. nominering av en ledamot till granskningsutskottet
19. övriga ärenden
20. medlemsmötets avslutande.

Extra medlemsmöte ska hållas när det bedöms erforderligt. Styrelsen kallar medlemmar till extra medlemsmöte skriftligt genom Bris nyhetsbrev, Bris hemsida, eller på annat sätt minst fyra veckor före medlemsmötet. I kallelsen ska anges tid och plats för mötet. Till kallelsen ska bifogas dagordning med angivande av de ärenden som ska behandlas vid mötet.

Varje medlem har yttrande- förslags- och rösträtt vid medlemsmöten. Rösträtt kan inte utövas genom fullmakt. Beslut kan endast fattas i de frågor som upptagits på dagordningen.

23 § Protokoll vid medlemsmöte

Vid medlemsmöte ska det föras protokoll. Protokollet ska undertecknas av protokollföraren. Det ska justeras av ordföranden vid medlemsmötet om hen inte har fört protokollet, och av minst en justeringsperson som medlemsmötet har utsett.

24 § Regionala valberedningar

De regionala valberedningarna ska bestå av minst två och högst tre ledamöter samt totalt två ersättare. Ledamöterna och dessas ersättare utses av medlemsmötet i respektive region. De regionala valberedningarnas uppgift är att till medlemsmötet föreslå val av kongressombud och medlemmar i regionråd (advisory board), samt att till medlemsmötet föreslå ledamöter till granskningsutskottet samt ledamöter och ersättare till den nationella valberedningen som medlemsmötet ska nominera till kongressen för beslut.

25 § Stadgeändringar

Beslut om ändring av stadgarna fattas antingen med två tredjedels majoritet vid ordinarie kongress eller med enkel majoritet vid två på varandra följande kongresser varav en ska vara ordinarie.

26 § Föreningens upplösning

Beslut om föreningens upplösning kan fattas med fyra femtedelars majoritet vid två på varandra följande kongresser varav den första ska vara ordinarie. Vid upplösande av föreningen ska styrelsen ansvara för att föreningens tillgångar används till sådana ändamål som överensstämmer med Bris ändamål.

Ankom: 2021-03-25 Ärende: KS-SA 2021.44 Handling: 382755

BRIS

ÅRSBERÄTTELSE 2019

Så har vi stöttat barn, mobiliserat samhället och påverkat beslutsfattare under 2019.

BRIS 116 111 - FÖR ALLA BARN ALLTID

Bris stöttade under året fler barn än någonsin tidigare. Nu tas de första stegen mot dygnet runt-öppet.

Ankom: 2021-03-25 Ärende: KS-SA 2021:44 Handling: 382755

BRIS
bris.se
info@bris.se
Swish: 9015041
Pg: 901504-1

Redaktör: Johanna Lagerfors, OTW
Text: Johanna Lagerfors och Bris
Formgivare: Andrea Brandin, OTW

Foto: Bris, Nicke Johansson, Fredrik Schlyter, Unsplash, privat
Tryck: Danagård Litho

Barnen på bilderna har ingen koppling till innehållet i texterna. (Undantag: barnen på omslaget och på sidorna 12, 28, 30 och 37.)

Ankom: 2021-03-25 Ärende: KS-SA.2021.44 Handling: 382755

INNEHÅLL

VERKSAMHETSBERÄTTELSE

SIDA 4 INLEDNING
Bris engagerar, 4
Det här är Bris, 6
Bris långsiktiga plan, 8
Bris arbete, 9
Barnkonventionen 30 år, 10
Barnkonventionen till en politiker, 12
Kommunernas beredskap skiftar, 13
Barnagalagen fyller 40 år, 14

SIDA 16 STÖDJA
Intro, 16
Bris stöd online, 18
Snart stöttar Bris dygnet runt, 20
Asmahan stöttar på arabiska, 22
Patric om barns klimatoro, 23
Bris gav Petra hopp, 24
Bris gruppstöd, 26
När du berättar blir ditt hjärta lättare, 28
Stöd till barn via vuxna, 32

SIDA 34 MOBILISERA
Intro, 34
300 ljus för barnkonventionen, 36
Bris på den globala arenan, 38

SIDA 40 PÅVERKA
Intro, 40
Brisidol 2019: Liamoo, 42
Brisidoler 1998-2019, 46
Bris Innovationslabb i Tynnered, 48
Barndom utan baksmälla, 49

SIDA 50 INSAMLING
Intro, 50
Intervju med sponsor: Trygg-Hansa, 52
Intervju med sponsor: Fastighetsbyrån, 53
Intervju med månadsgivare, 54
Insamlingsåret som gått, 56

ÅRSREDOVISNING
Förvaltningsberättelse, 2
Revisionsberättelse, 13

EFFEKTRAPPORT

Ankom: 2021-03-25 Ärende: KS-SA 2021.44 Handling: 382755

BRIS ENGAGERAR

Under 2019 har Bris stöttat fler barn än någonsin. Samtidigt växer engagemanget för barns rättigheter.

Under 2019 har Bris stöttat fler barn än någonsin i telefon, chatt, mejl och i stödgrupper. Samtidigt växer engagemanget för barnets rättigheter i Sverige. Bris nätverk för professionella passerade 5000 medlemmar, och Bris medlemsorganisation är stark och aktiv vilket visade sig både på kongressen i maj och i det faktum att antalet volontärer ökat i hela landet. Vi märker också ett stort intresse från många kommuner för frågor om barnrätt, och om hur man kan jobba med barns inflytande på riktigt. Det riktigt bubblar av aktivitet där ute nu när barnkonventionslagen börjat gälla, och Bris kunskap är efterfrågad på många håll.

Samtidigt kunde Bris konstatera, på barnkonventionens födelsedag den 20 november, att alldeles för få kommuner i Sverige är rustade för att kunna leva upp till barnkonventionen som nu är lag. Vi kommer att fortsätta kräva att barnrätten måste få kosta – i resurser, i prioriteringar, i tid och i investeringar i kunskap.

2019 var också året då vi fick beskedet att Bris kommer kunna börja rusta för att utöka öppettiderna. På sikt innebär det att Bris kommer att vara Sveriges nationella stödlinje dygnet runt för barn och unga. Redan nu försöker flera barn kontakta Bris varje natt, och att vi snart kommer att kunna finnas där för att ta emot deras samtal om ångest, oro och utsatthet känns fantastiskt. Vi kommer också att bygga ett starkt nätverk med andra samhällsaktörer som är tillgängliga på natten för att Bris ska kunna fylla i där det idag fattas maskor i samhällets skyddsnät.

För samverkan och samarbete blir aldrig omodernt i arbetet med att stärka barns rättigheter i Sverige och i världen. Under året som gått har vi på Bris fortsatt att stärka vår internationella samverkan. Vi har ett aktivt partnerskap med vår systerorganisation C-Sema i Tanzania, och vi är en aktiv medlem i CHI, Child Helpline International.

> "Samverkan och samarbete blir aldrig omodernt i arbetet med att stärka barns rättigheter i Sverige och världen."

1979 antog Sverige världens första antiagalag, ett resultat av hårt arbete av bland andra folkrörelsen Bris. 2019, 40 år senare, räknade vi ner till en ny milstolpe, nämligen barnkonventionslagen som nu börjat gälla. Tack vare alla ni som deltar i kampen för en bättre barndom, som bidrar med er tid, ert engagemang och med gåvor och bidrag till vårt arbete, kan vi nu höja blicken och ta sikte på nya delmål på vägen mot ett samhälle där barnets rättigheter tillgodoses, och där varje barn känner till sina rättigheter. För barns dagliga vittnesmål till oss på Bris berättar om hur mycket det finns kvar att göra.

Magnus Jägerskog,
generalsekreterare Bris

Annabella Kraft,
förbundsordförande Bris

Ankom: 2021-03-25 Ärende: KS-SA 2021.44 Handling: 382755

Engagerade medlemmar möttes på Bris kongress

Bris växer på alla fronter: medlemmarna blir fler, intäkterna större och antalet stödjande samtalskontakter med barn ökar. I maj höll Bris kongress i Malmö och stakade ut inriktningen för det fortsatta arbetet. På kongressen antogs två motioner kring verksamheten framåt: en om hedersrelaterat våld och förtryck, och en om mobbning. Bris ska göra mer för barn som lever i en hederskontext och växla upp arbetet för varje barns rätt till en trygg skolgång. Det innebär bland annat att bedriva ett starkare påverkansarbete mot skolans beslutsfattare, elevhälsa och politiker. Mellan 2016 och 2018 ökade samtalen Bris tar emot om just mobbning med 48 procent.

Vid Bris kongress delades även Bris-priset ut, denna gång till organisationen Locker Room Talk. Den fick priset för sitt arbete med att engagera unga killar för ökad jämställdhet och utmana påhittade regler i samhället kring hur killar förväntas vara.

Nästa kongress hålls 2021 i Stockholm. Då fyller Bris 50 år!

6100

medlemmar stöttar Bris och är en viktig kraft för vår verksamhet.

Konventionen blir lag!

Ett stort fokus under 2019 har legat på att genom opinionsbildning och påverkan förbereda olika samhällsaktörer inför att barnkonventionen gäller som svensk lag från och med den 1 januari 2020.

Under 2019 hade våra kuratorer

27 143

kontakter med barn.
Det är fler än någonsin!
Vi hade också 2 726 kontakter med vuxna, om barn.

Ny styrelse!

Under Bris-kongressen valdes också ny styrelse. Bris styrelse har nu elva ordinarie ledamöter och inga ersättare. Annabella Kraft som varit ordförande sedan 2017 valdes om.

Omvalda ledamöter är Torbjörn Blomhage, Sofie Edberg, Rosie Linder, Anders Lindmark, Dietmar Mölk, Ann Rask Samuelsson, Carin Grundberg Sandell, Henrik Saxborn, Parul Sharma (avgick under 2019) och Helén Strömberg. Nyvald ledamot är Åsa Ekman.

Ankom: 2021-03-25 Ärende: KS-SA 2021.44 Handling: 382755

DET HäR äR BRIS!

Bris är en av landets ledande barnrättsorganisationer. Sedan 1971 kämpar vi för ett bättre samhälle för barn. Vi stöttar barn i utsatta situationer, mobiliserar samhället och påverkar beslutsfattare genom att göra barns röster hörda i Sverige – varje dag, året om.

HISTORIK

Bris (Barnens Rätt i Samhället) grundas den 1 september 1971. Det sker efter att en treårig flicka i en förort till Stockholm blivit ihjälslagen av sin styvpappa. Händelsen väcker starka reaktioner och barnboksförfattaren Gunnel Linde och journalisten Berit Hedeby ber engagerade vuxna om stöd för att stärka barns rättigheter.

Bris första mål är att Sverige ska få ett förbud mot barnaga. Organisationen bemannas inledningsvis av frivilliga "fallmammor" och börjar tidigt agera mellanhand gentemot sociala myndigheter och rättsväsende.

1979 får Sverige en lag mot barnaga. Den är världsunik.

1980 startar barnens hjälptelefon som ett direkt stöd till barn och unga.

1989 får Bris ett gemensamt nationellt nummer som är anonymt och gratis för barn att ringa till.

1989 börjar också FN:s barnkonvention att gälla, den 20 november.

Ankom: 2021-03-25 Ärende: KS-SA.2021.44 Handling: 382755

Bris vision är att varje barn känner till sina rättigheter och lever i ett samhälle där barnets rättigheter tillgodoses. Vi lovar varje barn:

Att stödja, lyssna och ta varje barns upplevelse på allvar.
Att den som kontaktar Bris får vara anonym om hen vill det.
Att alla är välkomna.
Att arbeta för att fler barn ska kunna få stöd av Bris.
Att föra fram rättigheterna i barnkonventionen till politiker, beslutsfattare och andra vuxna.
Att vi berättar när barns rättigheter kränks för att det inte ska hända igen.

2001 börjar allt fler barn mejla Bris kansli – Brismejlen startar för att möta behovet.

2003 är Bris en av grundarna till CHI, Child Helpline International, som är en internationell paraplyorganisation för stödlinjer runtom i världen.

2004, efter flodvågskatastrofen, startar Bris stödgrupper för barn och unga som drabbats. Det blir startskottet för utvecklingen av Bris gruppstöd till barn i särskilt utsatta situationer.

2007 startar Brischatten.

2010 döps Barnens hjälptelefon om till Bris 116 111. Europakommissionen reserverar numret för organisationer med kunskap och resurser att ge barn professionellt stöd.

2016 startar Bris nätverk – mötesplatsen för barnets rättigheter. Det samlar professionella som jobbar med barn och ger möjlighet till kunskapsspridning och erfarenhetsutbyte.

2018 röstar riksdagen igenom barnkonventionen som lag.

Sedan starten 1971 har Bris gått ifrån att bestå av en liten grupp eldsjälar till att bli en nationell organisation som varje år har omkring 30 000 stödjande kontakter.

Ankom: 2021-03-25 Ärende: KS-SA 2021.44 Handling: 382755

BRIS LÅNGSIKTIGA PLAN 2017-2021

På Bris kongress i Norrköping 2017 antogs Bris långsiktiga plan: *10 steg mot ett samhälle där barnets rättigheter respekteras.* Planen är vägledande för hur vi bedriver vår verksamhet under denna period.

Bris ska **bredda stödverksamheten** och göra den mer attraktiv för en större mångfald av barn.

Bris ska **arbeta förebyggande genom stöd till vuxna** som ett indirekt stöd till barn. Vuxna som ser och agerar för barnets bästa är en skyddsfaktor.

Genom kommunikation, opinionsbildning och påverkansarbete ska Bris **påvisa samhällets brister när det gäller att tillgodose barnets rättigheter**. Bris ska kräva åtgärder från beslutfattare på nationell och regional nivå för att stärka barnets rättigheter.

Bris ska **aktivt bidra till måluppfyllelse av målen i agenda 2030**, lokalt, regionalt, nationellt och globalt.

En stark medlemsorganisation ger kraft och engagemang för barnets rättigheter. Det är prioriterat att **öka antalet medlemmar och att stärka medlemsinflytandet** i Bris. Kopplat till principen om delaktighet i Agenda 2030 och artikel 12 i barnkonventionen ska Bris stärka barns möjlighet till inflytande i Bris.

Bris ska särskilt **fokusera på att bryta trenden med den ökande psykiska ohälsan** hos barn och unga, stödja barn som flytt och arbeta för varje barns rätt att slippa våld.

Bris ska genom Bris nätverk öka kunskapen om barns livsvillkor, stärka samverkan nationellt och regionalt för att **mobilisera samhället i arbetet med att stärka barnets rättigheter**.

En förutsättning för Bris verksamhet är finansiering genom insamling från privatpersoner, företag, stiftelser, kommuner, landsting och andra organisationer. Bris ska tydligt **fokusera på insamling från privatpersoner**.

Bris ska **stärka sin internationella samverkan**. Genom samarbete med omvärlden ökar förutsättningarna för att stärka barnets rättigheter i Sverige, såväl som i andra länder.

Bris ska **eftersträva hög medvetenhet kring den skillnad varje insamlad krona gör** för verksamheten.

Ankom: 2021-03-25 Ärende: KS-SA 2021.44 Handling: 382755

BRIS ARBETE

STÄRKA BARNETS RÄTTIGHETER

Vi stödjer

Alla barn kan vända sig till Bris kuratorer, som har lång erfarenhet och kunskap av att stötta barn. Det gäller barn som mår dåligt, är ensamma, mobbade, rädda, utsatta för övergrepp eller barn som bara behöver prata med en vuxen.

Bris stöttar barn på många olika sätt, till exempel genom telefon, chatt, mejl och webbforum, samt genom olika gruppverksamheter. Genom vår vuxentelefon ger vi också stöd till vuxna – till exempel föräldrar, idrottsledare och professionella – i frågor som rör barn.

Vi mobiliserar

Bris nätverk är Sveriges största mötesplats för barnrättsfrågor och möjliggör dialog, erfarenhetsutbyte och samverkan mellan professionella från olika delar av samhället. I slutet av 2019 samlade nätverket över 5000 personer, som deltar i två nätverksträffar årligen ute i våra fem regioner.

6100 medlemmar, nästan 200 volontärer och fem förtroendevalda regionråd hjälper oss att driva vårt arbete.

Vi påverkar

Bris påverkar samhället! Alla barn har rätt att få sina röster hörda. Så säger barnkonventionen som också är lag i Sverige. En av Bris viktigaste uppgifter är att lyssna på varje barn och förmedla barns åsikter till politiker och beslutsfattare, för att de ska kunna fatta beslut för ett bättre samhälle för barn.

Vi fungerar också som remissinstans för lagförslag som påverkar barn och unga, och ingår i nätverk tillsammans med andra barnrättsorganisationer.

INSAMLING

För att kunna bedriva vår verksamhet och vårt arbete för varje barn är vi beroende av ekonomiskt stöd. Bris är en politiskt oberoende, ideell organisation som finansieras genom insamling från företag och privatpersoner.

Ankom: 2021-03-25 Ärende: KS-SA.2021.44 Handling: 382755

BARNKONVENTIONEN 30 ÅR

Få internationella överenskommelser har haft ett så stort internationellt genomslag som FN:s barnkonvention. Under de 30 år som gått sedan den antogs har världens barn fått det avsevärt bättre. Men än finns mycket kvar att göra.

Bara veckor efter Berlinmurens fall 1989, några månader före frigivningen av Nelson Mandela, antogs barnkonventionen i FN. Under de tre decennier som gått sedan dess har barns situation i världen förbättrats enormt mycket. Barn mår bättre, fler går i skolan och lever ett säkrare liv idag. Barnadödligheten har minskat – varje dag överlever 17 000 barn som skulle ha dött 1989. De antal barn som går miste om grundläggande utbildning har minskat med nästan hälften, från 120 till 64 miljoner.

Fler barn har idag också en större medvetenhet om sitt värde och sina rättigheter. Barns röster hörs – Greta Thunbergs skolstrejker inom massrörelsen Fridays For Future är ett exempel på hur barn blivit medvetna om sina rättigheter, organiserar sig och ställer krav.

Men samtidigt som det finns stora framgångar att fira är barnkonventionen fortfarande svidande aktuell. Mycket arbete återstår. Fem miljoner barn dör varje år av orsaker som skulle gå att förhindra med rätt insatser. 150 miljoner barn är så undernärda att de hämmas i sin fysiska och mentala utveckling.

Barnkonventionen, som också gäller som lag i Sverige från och med januari 2020, säkerställer rättigheter för varje enskilt barn. Det innebär bland annat att inget barn ska dö i onödan och alla barn ska få tillgång till utbildning.

Hur kan barnkonventionslagen göra skillnad för barn i praktiken?

"Bris grundades som ett led i det strategiska påverkansarbetet för framtagandet av världens första antiaga-lagstiftning. Detta skulle bli en ny lag för att skydda barn mot alla former av vuxnas våld. Lagen gick igenom mot folkets vilja och det skulle dröja hela tio år innan nästa land följde Sveriges exempel och införde en liknande lag. I år har det gått 40 år sedan antiagalagen trädde i kraft.

Lagar är viktiga av flera anledningar. De har en starkt normerande kraft att forma vår uppfattning av vad som är rätt och fel. Över tid blev svenska folket påverkat av antiagalagen och efter några decennier var vi som land överens om att alla barn har rätt att skyddas från vuxnas våld, även det våld som sker i uppfostringssyfte. Att barnkonventionen efter 30 år blir svensk lag är historiskt och en mycket viktig milstolpe i arbetet för att stärka barnets skydd och rättigheter.

Med barnkonventionen som lag kommer samhällets kunskap om vilka rättigheter barnet har – och vad dessa rättigheter egentligen innebär – att vinna tyngre kraft och forma vår syn på barn. Förhoppningsvis kommer vi att se tillbaka på denna tid som startskottet till att vi som land erkände och agerade för varje barns mänskliga rättigheter.

Att barnkonventionen blir lag betyder inte att Bris arbete är färdigt. Tvärtom. Det är nu det stora arbetet börjar med att påverka för barnkonventionens fulla genomslag i alla delar av samhället."

Emma Bennwik, barnrättsspecialist på Bris

Ankom: 2021-03-25 Ärende: KS-SA.2021.44 Handling: 382755

Det här är barnkonventionen!

Barnkonventionen är ett internationellt avtal om särskilda mänskliga rättigheter för barn. Det antogs av FN den 20 november 1989 och innebar att världens länder för första gången enades om att barn har rättigheter.

Barnkonventionen består av 54 artiklar. Fyra av dem är grundläggande principer som är särskilt viktiga och hjälper oss att förstå och tolka vad lagen och det rättighetsbaserade arbetet egentligen innebär:

Artikel 2: Alla barn är lika mycket värda och har samma rättigheter.
Artikel 3: Barnets bästa ska komma först i beslut som rör barnet.
Artikel 6: Alla barn har rätt till liv och utveckling.
Artikel 12: Barn har rätt att uttrycka sina åsikter i allt som handlar om hens eget liv.

Alla länder i FN, utom USA, har förbundit sig att leva upp till barnkonventionen.

Sverige ratificerade barnkonventionen 1990, vilket innebar att överenskommelsen blev juridiskt bindande för staten. Däremot kunde den inte tillämpas direkt av myndigheter och domstolar.

2018 fattade Sveriges riksdag det historiska beslutet att göra barnkonventionen till svensk lag från och med 2020. Det medför bland annat att den ska tillämpas av myndigheter och domstolar. Barnkonventionslagen gör hela det offentliga samhället, och ytterst regeringen, ansvarigt för att varje barn får sina rättigheter tillgodosedda.

Sverige var ett av de sista länderna i Norden att fatta beslutet. Norge, som var först ut, gjorde det redan 2003.

Att barnkonventionen blev lag och därmed fick en tydligare juridisk ställning var ett resultat av många års politiska påtryckningar från bland annat Bris.

Ankom: 2021-03-25 Ärende: KS-SA 2021.44 Handling: 382755

Sarra och Sam gav Barnkonventionen till en politiker

Bris firade barnkonventionens 30-årsdag på många håll. Bland annat i Göteborg, där Sarra Dhoubi och Sam Kafshi lämnade över barnkonventionen till ett av stadens kommunalråd. Det blev ett samtal om både poltiska visioner och personliga erfarenheter.

Sarra Dhoubi och Sam Kafshi, båda 14 år, är väl förberedda och laddade med frågor när de väntar på kristdemokraten Elisabeth Lann i foajén i Göteborgs stadshus. När hon anländer blir de visade till hennes kontor några trappor upp – ett pampigt hörnrum med fönster som vetter ut mot Stora hamnkanalen och Gustav Adolfs torg. Sarra spiller ingen tid: *Vad gör du och dina kollegor för att sprida information om barns rättigheter?*

– Nu när barnkonventionen blir lag i Sverige måste alla verksamheter ta hänsyn till den ännu mer än tidigare. Jag kommer att bevaka mina egna områden lite extra, det vill säga frågor som rör idrott, kultur och funktionsrätt. Det är jätteviktigt att alla barn får tillgång till idrott och kultur, säger Elisabeth Lann.

Hon berättar för Sarra och Sam att hon själv skolkade från idrotten när hon var barn, för att hon inte kände sig sportig och inte ville bli vald sist.

– Jag började idrotta först när jag var 30 år, och idag springer jag marathon och brottas. Jag tycker att det är jätteroligt och det gör mig ledsen att tänka på att jag inte var en del av idrotten när jag växte upp, säger hon.

Sam och Sarra känner igen berättelsen från idrottsstjärnor som berättat att de saknat självförtroende inom idrotten som barn. Det vill de ändra på för dagens unga. *Hur kan politikerna se till att alla faktiskt lever upp till barnkonventionen?*

– Vi har antagit en budget som styr hela staden, och där är det tydligt inskrivet att all verksamhet måste ta hänsyn till den nya lagen, säger Elisabeth Lann.

Hon lägger till att kommunerna också får stöd av Sveriges kommuner och landsting, som tar fram riktlinjer för hur man kan säkerställa att alla lever upp till barnkonventionen.

– För nya lagar som dessutom är lite komplicerade, som barnkonventionen, kommer det att ta lite tid för alla verksamheter att anpassa sig. Men det är inte frivilligt utan något alla måste göra.

Varför är det viktigt att de gör det?

– Barn har hela livet framför sig. De behöver stöd i att klara skolan och hitta sin sociala roll utan att riskera att bli utanför. Som barn formas vi som människor och där skapas förutsättningar för resten av livet.

Efter mötet är Sarra och Sam nöjda, men tycker att Elisabeth kunde ha utvecklat ännu mer vad som kommer hända om myndigheter eller andra bryter mot barnkonventionen, när den nu skrivits in i lagboken. Sarra skulle kunna tänka sig att själv bli politiker som vuxen, hon tycker om att få vara med och tycka och tänka i viktiga frågor. För Sam är det inte ett drömjobb. Han vill hellre bli astronaut eller handbollsproffs.

Att lämna över Barnkonventionen till en politiker är en symbolisk handling som representerar en viktig del av Bris verksamhet: nämligen att skapa opinion och påverka beslutsfattare i frågor som rör barn, genom att göra barns röster hörda.

Ankom: 2021-03-25 Ärende: KS-SA 2021.44 Handling: 382755

KOMMUNERNAS BEREDSKAP SKIFTAR

Med barnkonventionen som lag i Sverige måste alla som arbetar med frågor som rör barn veta vilka rättigheter barn har och vad de innebär i praktiken. Trots det har inte ens hälften av landets kommuner en strategi för att implementera barnkonventionen. Det visar en undersökning från Bris.

Hösten 2019 genomförde Bris en enkätundersökning för att kartlägga hur förberedda Sveriges kommuner var på barnkonventionen som lag. Undersökningen visade mycket stora regionala skillnader och att många kommuner inte hade vidtagit åtgärder för att säkerställa att de uppfyller lagen.

67 procent av kommunerna hade kompetensutvecklat personal i barnkonventionen och barnrätt, men bara 13 procent hade tillfört resurser eller öronmärkt medel för att arbeta med barnrättsperspektivet.

– Att barnkonventionen blir lag förpliktigar. Barn lever sina liv lokalt och det ska inte spela någon roll var i landet barnet bor gällande möjligheter till stöd och skydd. Nu måste Sveriges kommuner förbereda sig för att leva upp till den nya lagen och visa allvar med det strategiska barnrättsarbetet, säger Emma Bennwik som är barnrättsspecialist på Bris.

"Nu krävs ett kunskapslyft, nya strategier, tydliga ansvarsområden och öronmärkta medel. Detta är inte bara nödvändigt, det är också fullt möjligt."

Inte ens hälften av kommunerna svarade att de har en strategi för att implementera barnkonventionen i sina verksamheter, ett resultat som inte förvånade Bris.

– Barn som söker stöd hos Bris vittnar varje dag om hur de får sina rättigheter kränkta. Att stärka varje barns rätt är ett långsiktig arbete. Nu krävs ett kunskapslyft, nya strategier, tydliga ansvarsområden och öronmärkta medel. Detta är inte bara nödvändigt, det är också fullt möjligt, säger Emma Bennwik.

I Norge, där barnkonventionen varit lag sedan 2003, har man sett vikten av en politisk vilja som prioriterar att lyssna på barn och möjliggör det stöd som barn behöver och har rätt till.

Malmö kommun är en av de kommuner som kommit långt i arbetet med att implementera barnkonventionen. När riksdagen 2018 fattade beslut om att göra den till lag fanns redan en gedigen strategi för barnrättsarbetet i kommunen.

– Bakgrunden till den utvecklingsplan vi redan arbetade med var dels ett direktiv om att stärka barnrättsperspektivet i Malmö stad, dels en utvärdering av en policy för ungas inflytande som funnits i staden, säger Kajsa Magnusson, utvecklingssekreterare på Stadskontoret i Malmö stad.

Barnrättsarbetet i Malmö kommun är brett: det har under 2018 och 2019 tagits fram styrdokument för barnrättsfrågor, grupper inom staden har utbildats i barnkonventionen och öronmärkta medel har avsatts. Just nu jobbar kulturförvaltningen med att ta fram en kulturell allemansrätt för barn under skoltid, vilken ska se till att alla barn får tillgång till teater, dans, konst och musik. Det är bara ett av många konkreta exempel på kommunens arbete.

– Det finns ett stort engagemang för barnets rättigheter i staden, och vi har fått fin respons för de insatser vi gjort för att stärka barnrättsperspektivet i våra verksamheter, säger Kajsa Magnusson.

En utmaning hon lyfter är det oklara rättsläget. Det finns ännu inte svar på alla frågor om hur barnrättslagen faktiskt ska tillämpas. Kommunerna får i många fall avvakta praxis från domstolar och vägledning från myndigheter.

– Men för vår del har framgångsfaktorer bland annat varit det politiska mandatet, i och med att utvecklingsplanen är antagen av kommunfullmäktige. Dessutom har det avsatts ekonomiska medel och tjänster för att vi ska nå våra mål. Det har gjort det möjligt att arbeta strukturerat utan att vara beroende av enskilda eldsjälar i verksamheten.

Även resten av Skånes kommuner arbetar långsiktigt med barnrättsfrågor. Regionen har bland annat tillsatt en barnrättsstrateg i varje kommun, något Bris av erfarenhet vet är viktigt för att barnrättsarbetet ska bli långsiktigt förankrat.

I samband med kommunkartläggningen erbjöd Bris alla Sveriges 290 kommuner hjälp med metoder och kunskap.

Ankom: 2021-03-25 Ärende: KS-SA 2021.44 Handling: 382755

BARNAGALAGEN FYLLER 40 ÅR

– ÄNDÅ HAR VI LÅNGT KVAR TILL MÅLET

Det har gått 40 år sedan Sverige som första land i världen förbjöd våld mot barn i uppfostringssyfte. Trots att lagen fått ett enormt genomslag utsätts barn fortfarande för våld från vuxna.

Bris grundades i början av 1970-talet som en reaktion på ett uppmärksammat fall där en treårig flicka i Stockholm hade misshandlats till döds av sin styvpappa. Det allra första målet för den nystartade organisationen var att se till att Sverige skulle få ett förbud mot barnaga. Bris drev den här frågan hårt och skapade opinion kring den. 1979 blev målet uppfyllt, när våld mot barn blev kriminaliserat genom lagen som vi idag kallar antiagalagen.

Sverige var först i världen med en sådan lag och det dröjde nästan tio år innan nästa land följde efter. Lagen mötte från början stort motstånd både i Sverige och internationellt, då många menade att staten inte ska styra vad som sker i hemmet. Våld mot barn ansågs vara en privat angelägenhet. Men med tiden ändrade lagen människors attityd och idag tycker nästan ingen i Sverige, vare sig barn eller vuxna, att våld som bestraffning kan motiveras.

Ändå förekommer våld mot barn, både här och i andra länder. Våld, övergrepp och kränkningar är vanliga ämnen i Briskuratorernas samtal med barn, och en fråga som än idag ställs är: "Räknas det här som våld?". Även vuxna ställer den frågan till Bris, vilket visar att vi måste fortsätta arbeta med frågan på bred front, sprida kunskap och medvetenhet.

Den nya barnkonventionslagen som gäller sedan den 1 januari 2020 i Sverige, ger en bredare definition av våld mot barn än tidigare lagstiftning gjorde. Barn har rätt att slippa alla former av våld, såsom psykiskt våld, att bevittna våld och att bli ignorerad, försummad eller hotad. Barn som utsätts för någon typ av våld drabbas av livslånga konsekvenser.

Bris hoppas och tror att barnkonventionslagen kan hjälpa till med att öka förståelsen av vad våld kan vara, och vad varje barn har rätt att slippa se eller uppleva.

Ankom: 2021-03-25 Ärende: KS-SA 2021.44 Handling: 382755

”

1979 blev målet uppfyllt, när våld mot barn blev kriminaliserat genom lagen som vi idag kallar antiagalagen.

Ankom: 2021-03-25 Ärende: KS-SA 2021.44 Handling: 382755

STÖDJA

BRIS STÖTTAR BARN I UTSATTA SITUATIONER. GENOM EN BRED STÖDVERKSAMHET ERBJUDER VI PROFESSIONELLT STÖD PÅ BARNS VILLKOR.

Att ge stöd till barn, unga och vuxna i utsatta situationer kräver kunskap och kompetens. Därför jobbar uteslutande professionella kuratorer på Bris. De bedömer vilka insatser som behövs vid sidan av myndigheternas verksamhet för att stärka barn och ungas rättigheter. Vår stödverksamhet är uppdelad i tre delar:

Stöd online till barn

Genom Bris telefonlinje 116 111, Bris-mejlen och Bris-chatten kan barn och unga upp till 18 år tryggt, anonymt och gratis mejla, chatta eller ringa till en kurator på Bris. Om kuratorn bedömer att barnet behöver vidare stöd lotsar hen barnet vidare till andra samhälleliga stödinsatser.

Gruppstöd till barn och familjer

Bris erbjuder barn, unga och familjer i utsatta livssituationer olika former av gruppstöd, som leds av Bris kuratorer.

Telefonstöd för vuxna och barn

Genom Bris vuxentelefon, Bris vuxentelefon på arabiska och Bris stödlinje för idrottsledare kan vuxna som har frågor, funderingar eller oro för ett barn få samtalsstöd.

Ankom: 2021-03-25 Ärende: KS-SA 2021.44 Handling: 382755

Kön på barn som kontaktar Bris

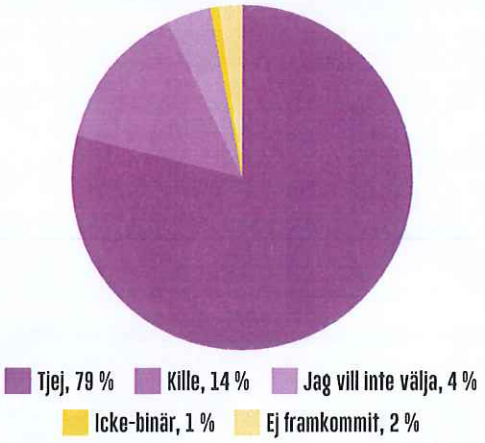

För fjärde året i rad ökar barns kontakter med Bris.

De vanligaste ämnena barn tog upp i samtal med Bris 2019:

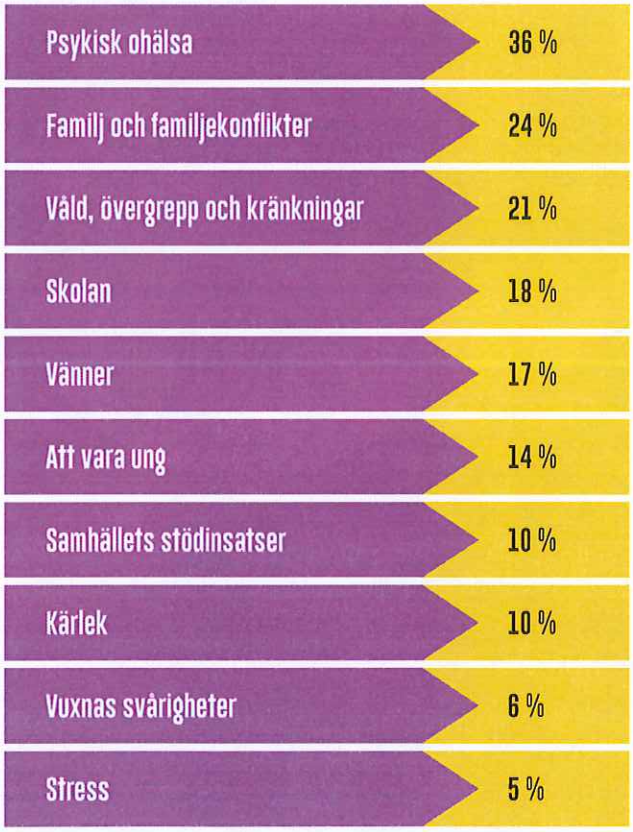

Under 2019 hade Bris kuratorer

27 143

kontakter med barn och unga i chatt, mejl och telefon.

Fördelning mellan chatt, mejl och telefon

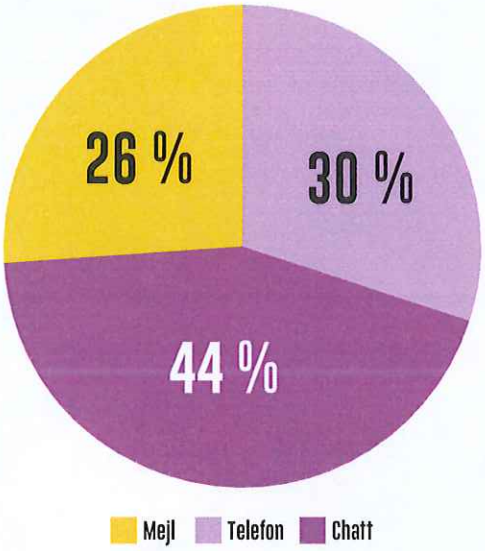

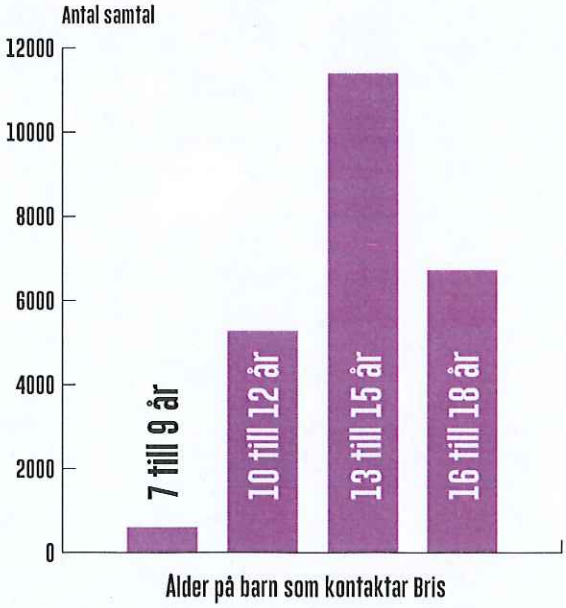

Ankom: 2021-03-25 Ärende: KS-SA 2021.44 Handling: 382755

Ankom: 2021-03-25 Ärende: KS-SA.2021.44 Handling: 382755

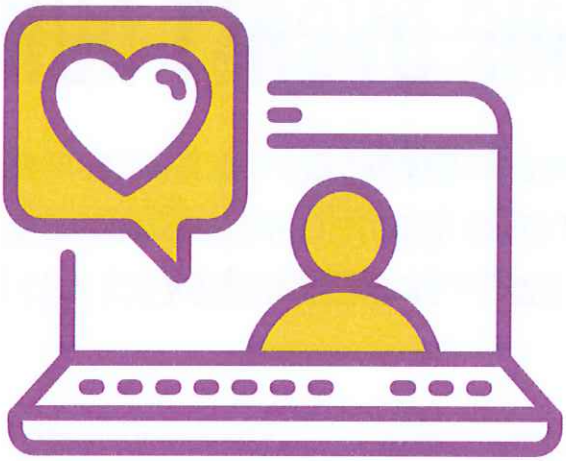

BRIS STÖD ONLINE

Bris stödverksamhet online riktar sig direkt till barn och unga upp till 18 år. Det sker via telefon, chatt, mejl och online-forum. Våra heltidsanställda kuratorer har varje år tiotusentals kontakter med unga som söker stöd.

Behovet av stöd är stort hos barn och unga i Sverige. Antalet kontakter barn tar med Bris ökar för varje år. 2019 hade Bris fler kontakter än någonsin, närmare 30 000 inklusive vuxenkontakterna.

Alla barn och unga som kontaktar Bris erbjuds professionellt stöd av våra kuratorer. Behoven hos de unga som hör av sig varierar – ofta räcker det med ett stödjande samtal och/eller guidning i regelverk och rättigheter som berör barnet. I de fall där barnet behöver fördjupat stöd fungerar kuratorn som en brygga mellan Bris och olika samhällsinstanser. Det kan till exempel handla om att upprätta anmälningar eller att företräda barnet i kontakt med olika myndigheter.

Bris håller öppet även när andra samhällsinstanser har stängt, som på helger, kvällar och lov.

Vår stora utmaning är komplex. Vi måste bibehålla ett professionellt stöderbjudande – att vara närvarande i det enskilda mötet – samtidigt som vi kontinuerligt arbetar med att identifiera och analysera de ämnen som kontakterna med barn och unga berör. Barns kontakter till Bris onlinestöd ökade under 2019. Trycket är hårt på Bris stödkanaler, och alla barn kommer inte fram under nuvarande öppettider. Därför var det mycket glädjande att vi under året fick besked att Bris nu kan börja utöka öppettiderna i stödverksamheten.

Under året som gått har ett aktivt arbete gjorts för att fler killar ska söka stöd hos Bris via chatt, mejl och telefon. Det har både handlat om att utveckla kommunikation till målgruppen, och om kompetensutveckling internt, bland annat i normkritk, inkluderande kommunikation och bemötande.

Bris onlinestöd har också under året fortsatt att stärka sina nätverk, och bjudit in föreläsare som andra vårdgivare, myndigheter och organisationer för att stärka sitt fokus på omvärldsinformation, vilket är centralt för att kunna bedriva en professionell stödlinje för barn och unga.

Ankom: 2021-03-25 Ärende: KS-SA 2021.44 Handling: 382755

SNART STÖTTAR BRIS DYGNET RUNT

Med stöd från Allmänna arvsfonden och sex stora samarbetspartners startar Bris arbetet med att utöka öppettiderna i stödkanalerna. Målet är en dygnet runt-öppen stödverksamhet för att stötta barn och unga i utsatta situationer.

Som Sveriges nationella stödlinje för barn och unga erbjuder Bris professionellt samtalsstöd varje dag, året runt. Snart kommer det även gälla dygnets alla timmar. Under 2019 stod det klart att Bris tack vare stöd från Allmänna arvsfonden och sex betydande sponsorer kommer att kunna påbörja arbetet med att bygga ut stödverksamheten och hålla stödkanalerna öppna även nattetid. Många barn och unga berättar att ångesten och oron kan vara som värst just då.

– Det är en stor satsning och det är oerhört glädjande att de här företagen gör det möjligt för fler barn att få stöd när livet känns svårt. Men vi står inför ett långsiktigt arbete och för att kunna möjliggöra en dygnet runt-öppen stödverksamhet på längre sikt kommer vi att fortsätta söka fler samarbetspartners, säger Magnus Jägerskog, Bris generalsekreterare.

Bris räknar med att senast om tre år kunna ha stödkanalerna öppna dygnet runt. Det är en efterlängtad utveckling eftersom trycket är stort och fortsätter att öka. I dagsläget kommer inte alla barn fram under nuvarande öppettider. Dessutom ligger Sverige efter internationellt i detta avseende. Många av våra grannländer har sedan länge erbjudit stöd till barn och unga dygnet runt.

– Att stärka skyddet för barn i utsatta situationer är i förlängningen en fråga om social hållbarhet, och om hur vi tillsammans skapar hållbara samhällen, säger Magnus Jägerskog.

NYHET: STÖDLINJE PÅ ARABISKA!

Ända sedan Bris grundades 1971 har en del av verksamheten gått ut på att stötta vuxna som har frågor om barn som mår dåligt. Nu utvecklar Bris telefonstödsverksamheten för att kunna möta behovet hos vuxna som talar arabiska.

Varje dag hör vuxna av sig till Bris med frågor om hur de kan stötta barn och hur de kan samtala med barn om svåra frågor.

– För oss är det självklart att vi på Bris ska finnas tillgängliga för så många som möjligt och vi vet att det finns ett behov av stöd på olika språk, säger generalsekreterare Magnus Jägerskog.

I oktober 2019 öppnade Bris nya linje, *BVT på arabiska*, tack vare ett erfarenhetsutbyte med Rädda Barnen som drivit en flerspråkig stödlinje mellan 2015 och 2019.

– I Sverige finns en stor grupp invånare som pratar arabiska och vi är oerhört glada över att kunna möta fler i deras frågor kring barns situation och mående.

Framöver kommer Bris även att erbjuda barn möjlighet att tidsboka samtal med en kurator som talar bland annat arabiska, persiska eller spanska.

Ankom: 2021-03-25 Ärende: KS-SA 2021.44 Handling: 382755

Ankom: 2021-03-25 Ärende: KS-SA 2021.44 Handling: 382755

Telefonnummer till BVT på arabiska:
077-44 80 900

ASMAHAN STÖTTAR PÅ ARABISKA

Ända sedan starten har Bris stöttat vuxna i att bemöta och hjälpa barn i utsatthet. För att nå ut till så många som möjligt vill vi kunna ta emot samtal på flera språk. Till den nyöppnade stödlinjen *BVT på arabiska* kan arabisktalande vuxna ringa för att få råd i frågor som rör barn.

Vilken kunskap har Bris kuratorer?

– Kuratorer har hög kompetens och kunskap om barnets rättigheter och behov. Alla kuratorer på Bris är utbildade socionomer och har som uppgift att stötta barn och vuxna, inte påverka. Snarare informerar vi om barnets rättigheter utifrån barnkonventionen. Genom den nya stödlinjen för arabisktalande vuxna kan vi nå ut till fler. Vi kuratorer som svarar på linjen har flera års erfarenhet av att arbeta med barn, unga och vuxna i utsatta situationer och god kunskap om samtalsstöd.

Hur går ett samtal till?

– Alla som ringer oss är anonyma. Vi kan inte se numret de ringer från och de bestämmer själva vad samtalet ska handla om. Våra uppgifter är att lyssna och ge stöd anpassat till vad personerna berättar och frågar om. Förutom att lyssna, stötta och ge råd kan vi också ge tips om ytterligare stöd lokalt i kommunen eller genom ideella organisationer där personen bor. Vi informerar om vilka rättigheter barnen har.

Vilka är de vanligaste problemen vuxna tar upp i samtal om barn med Bris?

– Det allra vanligaste är nog 'jag är rädd att soc ska ta vårt barn i från oss'. Vi hör hur det finns en rädsla för socialtjänsten och andra myndigheter hos många föräldrar. Ofta beror det på felaktig information som de hört eller som spridits via sociala medier. Detta skapar en oro som gör att föräldrar inte alltid söker det stöd som finns att få i samhället. Flera föräldrar beskriver hur både de själva och deras barn upplever psykisk ohälsa som följd av erfarenheter de varit med om i krig eller på flykt.

Ofta söker de inte hjälp eftersom de saknar information om vilket stöd som finns att få. Det kan till exempel bero på språkliga hinder.

En hel del frågor rör föräldraskap. Många föräldrar tycker att det är svårt att veta vad som förväntas av dem som föräldrar i Sverige. Ofta finns en osäkerhet i förhållande till vilka regler och lagar som gäller samt hur de ska hantera konflikter med barn. Andra har frågor om skolan, mobbning och diskriminering.

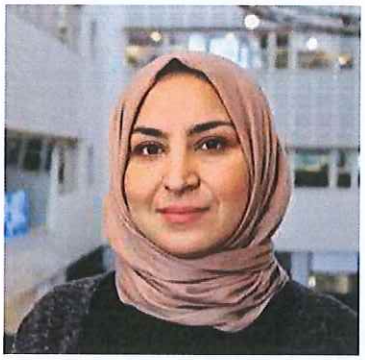

Hur kan ett kort samtal till Bris hjälpa på längre sikt?

– I början av samtalet kan den som ringer vara starkt påverkad av sin oro. Då är det viktigt att vi bekräftar att vi lyssnar och inte dömer. Vi ger medmänskligt stöd, kartlägger problemet och ser om vi kan hänvisa personen vidare för ytterligare hjälp om det behövs. Vår inställning är alltid uppmuntrande, det är värdefullt för den som kämpar med något att bli bekräftad i sin känsla och få höra att hen kan jobba för en lösning på sikt. Det brukar lugna i stunden och skapa hopp för framtiden.

Asmahan Yasin

Ålder: 34 år.

Familj: Gift och har två barn.

Asmahan har varit socionom i sex år och arbetat på Bris i sedan 2018. I hennes roll som kurator ingår det att bidra i löpande metodutveckling och utvärdering av BVT på arabiska, stötta barn i olika utsatta situationer och även att ge vuxna rådgivning kring barns situation. Hon samarbetar med andra enheter inom Bris verksamhet med fokus på det arabiska språkområdet, samt marknadsför Bris stödlinje på arabiska till arabisktalande utrikesfödda föräldrar.

Ankom: 2021-03-25 Ärende: KS-SA 2021.44 Handling: 382755

Patric om barns klimatoro

Klimathotet diskuteras flitigt i samhällsdebatten och sedan Greta Thunberg startade sina skolstrejker har även många barn fått upp ögonen för klimatfrågorna. Som vuxen kan det vara svårt att prata med barn om abstrakta faror och rädslor. Bris kurator Patric Johansson ger råd om vad du ska tänka på.

Patric Johansson
Ålder: 35 år
Familj: Sambo med Sophie.
Patric har varit socionom i sex år och arbetar på Bris sedan två år. I hans roll som kurator ingår det att stötta barn i olika utsatta situationer, och även att ge vuxna rådgivning kring barns situation. Patric har också arbetat för att Bris ska nå ut till målgrupper med bredare mångfald.

Du pratar ju med många barn som kontaktar Bris och en del av dem upplever oro över exempelvis klimatförändringarna. Vad specifikt är det många funderar över?

– De flesta som kontaktar oss har frågor om sådant som pågår här och nu, som mående, familj och vänner. Men det händer också regelbundet att barn hör av sig till oss med oro för klimatet. Då känner de ofta en rädsla inför framtiden eller en frustration över att det inte görs tillräckligt. Det verkar finnas en medvetenhet om att det här rör barns framtid och att frågan därmed känns mer avgörande för hur deras villkor kommer se ut framöver.

Hur påverkas barn av den typen av rädsla eller oro?

– Det är svårt att svara på, jag pratar ju bara med dem under ett kort ögonblick i deras liv. Men det jag ofta tycker mig höra är känslor av vanmakt, frustration och rädsla. Ibland kan de ge uttryck för känslor av hopplöshet samtidigt som andra vill veta hur de kan göra skillnad.

Vad ska vuxna som samtalar med barn om klimatet och framtiden tänka på?

– Det är viktigt att barnet eller ungdomen känner sig lyssnad på och tagen på allvar. Var nyfiken på barnets tankar och funderingar. Jag tycker också det är viktigt att försöka bidra med fler perspektiv för att bredda bilden och sätta frågan i ett större sammanhang. Det kan du göra samtidigt som du ser till att barnet känner sig bekräftat i sina tankar och känslor kring framtiden. Perspektiv som kan ingjuta hopp kan till exempel vara att vi sällan får höra om de framsteg och den positiva utveckling som sker parallellt med den utveckling som gör oss oroliga. Jag brukar också prata om hur mänskligheten tidigare stått inför stora existentiella hot där vi genom gemensam kraftsamling och solidaritet faktiskt klarat utmaningar såsom världskrig, hot om kärnvapenkrig och hotet om hål i ozonlagret som det talades mycket om när jag växte upp.

Hur kan vuxna ta tillvara barns idéer och engagemang när det gäller klimatfrågor?

– Det är en bra och viktig fråga. Jag tror verkligen det har betydelse att barns egna idéer tas tillvara. Känslor av oro, frustration och ilska kan också användas som en positiv energi och vara en del av en förändring. Jag brukar uppmuntra de jag pratar med om att engagera sig i frågan så att känslorna får en mening. Det kan vara i det lilla, som att prata med familjen om vad man kan göra hemma, till större åtaganden som att börja organisera miljögrupper. Som vuxen tycker jag att man ska uppmuntra till engagemang och aldrig förminska barns vilja till förändring. Historiskt kan vi se vilken kraft sådant engagemang kan utgöra och vilken skillnad det kan medföra.

Ankom: 2021-03-25 Ärende: KS-SA 2021.44 Handling: 382755

BRIS GAV PETRA HOPP
NÄR LIVET VAR SOM MÖRKAST

Bris telefonstödslinje öppnade 1980 och har sedan dess hjälpt tiotusentals barn och unga som levt i någon form av utsatthet. En av dem är Petra, idag drygt 50 år, som flyttades runt mellan flera fosterfamiljer under uppväxten i Västsverige. För henne stod Bris för framtidshopp.

Ankom: 2021-03-25 Ärende: KS-SA 2021.44 Handling: 382755

Bris stödlinje startade 1980 och bemannades i början av frivilliga. Idag är alla som svarar i telefon, chatt och mejl professionella kuratorer med erfarenhet av att stötta barn.

När Petra för första gången hörde talas om Bris, en då nystartad rörelse som arbetade för barns rättigheter, var hon sex-sju år. Då bodde hon i en fosterfamilj där hon hade blivit placerad som tvååring. Petras biologiska mamma hade missbruksproblem och övergav sin dotter innan hon hade hunnit fylla ett år.

– Min mamma klarade inte av att ta hand om mig och grannarna larmade polisen. Efter en tid på barnhem blev jag placerad hos den här familjen. Tyvärr blev det en väldigt mörk tid i mitt liv, berättar Petra.

Hon var ensam trots att hon var omgiven av andra – familjen hade ytterligare nio barn boende hos sig. Hemmet var en otrygg plats, med en pappa som förgrep sig på flera av barnen och en mamma som inte såg. Petra kunde gråta veckor i streck men ingen vuxen förstod vad som låg bakom tårarna. Hon har ägnat en stor del av sitt vuxenliv åt att bearbeta det som hon och syskonen utsattes för hos fosterhemsföräldrarna.

– Att mitt i den omöjliga tillvaron höra vuxna tala om att barn har rättigheter, det var något helt nytt i min värld. Jag sög i mig av varje ord. För mig var det omvälvande att tänka att det fanns vuxna som resonerade så, säger Petra.

Hon var fem år när Bris grundades 1971. I samhällsdebatten diskuterades agan, vuxnas våld mot barn i uppfostringssyfte, och det dröjde ännu åtta år tills det blev förbjudet enligt lag. Då och då hörde Petra om Bris på tv eller radio. Där beskrevs en utopi långt ifrån den vardag hon själv levde i, med fysiska och psykiska övergrepp.

När hennes fostermamma gick bort i cancer fortsatte resan mellan olika familjer, som pågick under hela uppväxten. Flera av de fosterföräldrar hon hamnade hos hade missbruksproblem och inget av hemmen blev den trygga punkt Petra så väl behövde, även om hon beskriver några av fosterföräldrarna som varma människor med goda avsikter.

– Det var väldigt tufft att inte kunna lita på de vuxna som fanns runt mig, och dessutom en identitetskris att gång på gång tvingas flytta. Byta syskon, kompisar, närområde och efternamn, säger hon.

Petra försökte hantera situationen genom att leva här och nu. Hon var duktig i skolan, engagerade sig politiskt och försökte att inte tänka på saker som hänt. Men det var inte förrän hon fick en egen lägenhet som 16-åring, med hjälp av de sociala myndigheterna, som hon kunde andas ut och för första gången känna sig fri. I den lilla ettan i det brungrå hyreshuset fick hon äntligen rå om sig själv. Det var en lättnad, men friheten gjorde också att obearbetade minnen gjorde sig påminda. Petra hade svårt att veta hur hon skulle hantera dem.

Två år tidigare, 1980, hade Bris startat sin telefonstödlinje. Första gången Petra ringde den var från en telefon i huset där hon bodde. Det var långt före mobilernas tid.

– Till en början ringde jag nog för att prata om sådant som låg nära just då, som problem med kompisar och killar. Men det blev snabbt en bro till andra ämnen också, till det som var svårare att prata om, säger hon.

De som svarade på Bris stödlinje ställde många frågor till Petra och var intresserade av hennes liv.

– Det var jag inte van vid. Jag var van att höra 'det är verkligen inget speciellt med dig'. Att höra någon bry sig gjorde mig nästan skakis.

Bemötandet bidrog till att hon vågade ringa igen. Och igen. Det blev många samtal. Petra blev inspirerad av den hjälp hon fick och när hon blev äldre ville hon själv hjälpa andra. Som vuxen utbildade hon sig till traumaterapeut på universitetet.

– Jag har lärt mig vikten av att kunna ta emot hjälp, helt enkelt. Idag är jag mamma till tre vuxna barn, och när de var yngre tipsade jag dem om Bris. Livet var inte alltid en dans på rosor för dem heller, och jag vet av egen erfarenhet att Bris kan stötta både i små och stora frågor. Och att det är viktigt att våga be om hjälp.

"Ett samtal man ringer som barn kan faktiskt rädda ens liv."

2012 antogs en ny lag i Sverige, som gav personer som blivit omhändertagna av sociala myndigheter och utsatta för övergrepp eller försummelse rätt till ekonomisk ersättning. Petra var en av dem som beviljades ersättning från staten för det hon gått igenom som barn, i familjer som myndigheterna hade placerat henne i. Det var en seger och framför allt en upprättelse som Petra inte tror att hon hade lyckats nå om det inte vore för det stöd hon fått från Bris och andra organisationer som tonåring.

– Tanterna på Bris – det var faktiskt alltid tanter på den tiden – sa till mig många gånger att jag aldrig skulle tveka att söka hjälp. Det var så hoppfullt att höra och det sådde ett viktigt frö inom mig, säger hon.

Petra tror inte att hon hade levt idag om hon inte hade lärt sig att ta emot hjälp utifrån.

– Det låter dramatiskt, men det är sant. Ett samtal man ringer som barn kan faktiskt rädda ens liv.

Ankom: 2021-03-25 Ärende: KS-SA 2021.44 Handling: 382755

BRIS GRUPPSTÖD

Barn som växer upp i otrygga miljöer riskerar att utveckla problem som kan leda till utanförskap, psykisk ohälsa och svårigheter att klara skolan. Men stödet som samhället erbjuder är inte alltid tillräckligt. I glappet som uppstår träder Bris in och erbjuder hjälp i form av gruppstöd.

Bris gruppstöd vänder sig till barn som behöver ett direkt, fördjupat stöd. Det sker både genom fysiska träffar och online. Genom gruppstödsinsatserna får barn och unga som lever i någon form av utsatthet stöd, kunskap och strategier att hantera sin livssituation. Målet är bland annat att bryta ensamhet och främja en god psykisk hälsa.

Bris gruppstöd riktas bland annat till följande grupper:

- Barn som är placerade i familjehem.
- Familjer där en förälder tagit sitt liv.
- Barn vars föräldrar har missbruk och psykisk ohälsa.
- Barn som har flytt.

Under 2019 har vi utökat våra erbjudanden inom gruppstöd till barn och familjer, och Bris har i dagsläget anställda socionomer och psykolog på våra regionkontor runtom i landet. För att kunna erbjuda stöd samarbetar vi bland annat med kommuner och landsting. Vi håller i utbildningar och föreläsningar för psykologer, kuratorer och annan elevhälsopersonal inom våra expertområden *barn som flytt* och *barns psykiska hälsa*. De senaste åren har behoven hos målgruppen barn som flytt förändrats. Sedan gruppen ensamkommande minskat har Bris ställt om verksamheten till att också inkludera barn som kommit till Sverige tillsammans med sina familjer.

Responsen har varit mycket god och vi ser att samhället i växande utsträckning efterfrågar både vår expertkunskap och vår stödverksamhet.

Ankom: 2021-03-25 Ärende: KS-SA 2021.44 Handling: 382755

Ankom: 2021-03-25 Ärende: KS-SA.2021.44 Handling: 382755

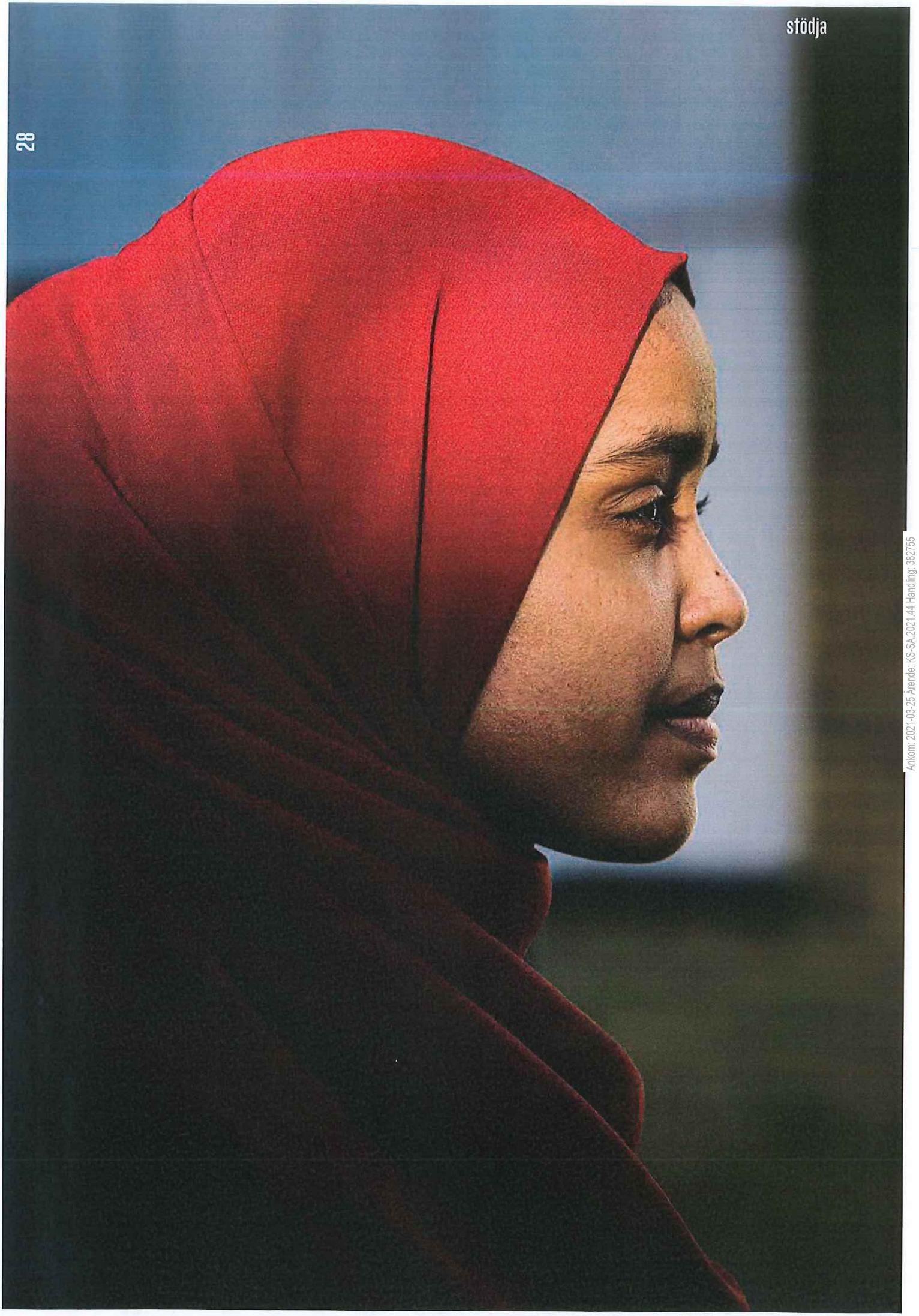

Ankom: 2021-03-25 Ärende: KS-SA 2021.44 Handling: 382755

”NÄR DU BERÄTTAR BLIR DITT HJÄRTA LÄTTARE”

Många som flytt till Sverige lider av posttraumatisk stress, med symtom som försvårar lärande och hindrar vägen mot ett bättre liv. De gäller bland annat många av de nyanlända elever som Skäggetorpskolan i Linköping tagit emot de senaste åren. För att stötta dem utbildar Bris personalen i metoden TRT – *Teaching Recovery Techniques*.

Mitt liv i Somalia var väldigt annorlunda jämfört med här. Ibland fick vi mat, ibland inte. Den som blir sjuk i Somalia får ingen medicin, och lärarna slår den som inte gjort sin läxa. Jag gick bara fyra år i skolan.

Safiya Hagi, som berättar, fyller snart 18 år. Hon bor med sin mamma och fyra systrar i Linköping och kom till Sverige från Somalia 2017. Samma år och från samma land kom Deka Omar, hennes klasskamrat.

Tillsammans berättar de om allt det som gjorde att de tvingades bort från sitt hemland. Om kusiner som gifts bort, vänner som våldtagits, grannar som hotats av islamister och släktingar som dödats. En pappa som gick bort och en mamma som försvann.

– Det var ett annat liv, livet i Somalia. Det var krig mellan olika folkgrupper och de drabbade min stad och städerna runtomkring, säger Deka.

– Små tjejer skulle gifta sig när de var 13 eller 14 år. Många blir tvingade att göra det och jag var rädd. Men min mormor tyckte inte att vi skulle gifta oss, hon ville att vi skulle få välja. Det var därför vi flydde.

Skäggetorpskolan i Linköping har tagit emot många nyanlända elever de senaste åren. En period hade den fem förberedelseklasser, idag en. Elisabeth Wirén Dahlgren som är processtödjare på skolan ser att en del elever är trötta och har svårt att koncentrera sig. Många sover dåligt på nätterna.

– Många gånger är symtomen tecken på att det finns ett obearbetat trauma i bakgrunden. Eleverna gör då inte de framsteg i skolarbetet som vi hade önskat, något står i vägen för dem, säger hon.

Det är där Teaching Recovery Techniques kommer in. Bris har utbildat flera av skolans anställda till gruppledare inom TRT, en metod utvecklad av Children and War Foundation i Norge just för barn som varit med om krig och flykt. Den bygger på traumafokuserad kognitiv beteendeterapi och ska inte ses som en behandling i första hand, utan som verktyg för självhjälp.

– Deltagarna får som ett första steg en kunskapsbas att stå på. De får lära sig vad trauma innebär, hur våra hjärnor fungerar och hur människor kan reagera på svåra händelser. Utöver det får de verktyg för att hantera sina reaktioner och känslor, säger Elisabeth Wirén Dahlgren.

Tanken är att TRT ska vara en slags första hjälpen för barn som mår dåligt efter trauma, innan tyngre vårdinsatser kopplas in. En studie vid Uppsala universitet har visat att metoden kan vara mycket effektiv – var femte ungdom som deltog i en TRT-grupp blev helt fri från sina symtom på posttraumatisk stress. Fler än så vittnar om att de mår bättre efter deltagandet, och har lättare att hantera exempelvis rädslor som tidigare hindrat dem i vardagen.

Ankom: 2021-03-25 Ärende: KS-SA 2021.44 Handling: 382755

Deka Omar, 17 och systrarna Safiya Hagi, snart 18 och Juweyria Hagi, 16, går på Skäggetorpskolan i Linköping. De har deltagit i en TRT-grupp tillsammans.

Ankom: 2021-03-25 Ärende: KS-SA 2021.44 Handling: 382755

Vi gör det för vår egen skull och för livets skull. För våra framtida livs skull.

– Det handlar om att närma sig rädslan i små steg, och lära sig känna av vad som är vad. Vi kan inte styra våra minnen, men vi kan ta kontrollen över hur de får oss att känna och reagera, säger Elisabeth Wirén Dahlgren.

Varje utbildning består av sju träffar. En lära känna varandra-träff, en avslutningsträff, och däremellan fem träffar då själva arbetet sker. Men innan man kan komma igång krävs ett gediget förarbete, när vårdnadshavare ska informeras och eleverna göras intresserade av att delta. Många känner initialt att de bara vill glömma det de varit med om, och absolut inte prata om det med andra.

För Deka Omar och Safiya Hagi blev det lättare att berätta när de andra i gruppen gjorde det.

– När du berättar, och dina vänner också gör det, känns det att något i ditt hjärta blir lättare. Du har något jättehårt där inne, men när du sätter ord på det inför någon annan blir det lättare att bära, säger Deka.

Safiya tyckte att det var svårt att berätta i början, men nödvändigt.

– Vi gör det för vår egen skull och för livets skull. För våra framtida livs skull, säger hon.

Båda berättar om den fina gemenskap som vuxit fram i gruppen under träffarna. Safiya kände alla i gruppen sedan tidigare, men visste inte vad de hade varit med om. För Deka blev det en stor förändring att förstå att hon inte var ensam om sina upplevelser.

– Det gjorde ont att höra de andra berätta. Men vi grät tillsammans, och vi kramades. Nu delar vi något väldigt speciellt, säger hon.

Anders Österhjelm, Skäggetorpsskolans rektor, ser projektet som nödvändigt.

– Att jobba med de här frågorna är att skapa förutsättningar för lärande. Man kan helt enkelt inte bygga en övervåning innan man har en undervåning. Vårt mål är

Rektor Anders Österhjelm, processtödjare Elisabeth Wirén Dahlgren och kurator Cecilia Söderlund har haft avgörande roller för genomförandet av TRT-grupper på SKäggetorpskolan.

att eleverna ska bli behöriga för gymnasiet och rustade för sina fortsatta liv, och då både vill och måste vi ta tag i de här sakerna, säger han.

Som rektor går hans roll till stor del ut på att skapa utrymme i organisationen.

– Vi måste avsätta tid och resurser för att utbilda personal och hålla i gruppträffarna. Metoden är evidensbaserad och nu sitter det i väggarna att vi arbetar långsiktigt med TRT här. Det är ingen snabblösning.

Personalen på skolan märker redan av ett större lugn i elevgrupperna, enligt. Safiya Hagi märker av effekten av deltagandet på ett personligt plan.

– Innan jag var med i TRT-gruppen kände jag mig ofta rädd. Inte rädd för att gå ut, men rädd för mörkret. Jag drömde ofta att någon skulle ta sig in i mitt hus och hota mig, det var vanligt i Somalia. Men nu känner jag mig tryggare och drömmer inte sådana saker längre.

Deka Omar har också slutat drömma mardrömmar.

– Tidigare gjorde jag ofta det och jag märkte det inte själv. Men min syster såg det. Vi sover i samma rum. Ibland undrade hon vad som hände med mig under natten.

Efter att ha varit med i gruppen mår Deka bättre. Hon känner sig lugnare och vet hur hon ska hantera tankar på det som fortfarande är jobbigt.

– Jag lovar att gruppen hjälper många, många, många. Mig har den gett perspektiv. Jag tänker på min framtid och på skolan, tänker att jag är en ny tjej nästan. När jag var liten var allt jag ville att gå i skolan och lära mig saker, men det hände inte. Nu finns det en chans, och den måste jag ta.

BRIS UTBILDAR OCH GER STÖD I METODEN TRT

Bris har sedan 2017 arbetat med att stärka den psykiska hälsan bland nyanlända och asylsökande barn under parollen *Tillsammans för barn som flytt*. Det sker bland annat genom gruppstöd enligt metoden TRT, Teaching Recovery Techniques.

Mikael Drackner, utvecklingsstrateg på Bris.
Varför har ni initierat det här arbetet?

– Bakgrunden är att Sverige under åren 2014-2016 tog emot väldigt många barn som flytt till Sverige. När vi började arbeta med frågan berodde det framför allt på att landet tagit emot 35 000 ensamkommande under 2015. Men lika många barn har kommit hit med sina vårdnadshavare.

Vilka behov ser ni i den här gruppen?

– Det är svårt att säga hur stora problemen med psykisk ohälsa är generellt. Men forskningen visar att många dels har flytt från en svår situation, som krig, och dessutom upplevt otrygghet och direkt fara under flykten. Väl på plats i Sverige följer ofta en lång tid av osäkerhet innan den som flytt kan landa och få grepp om hur framtiden kan bli.

Många har upplevt potentiellt traumatiserande upplevelser vilket förstås ofta leder till olika psykiska besvär.

Vilket stöd får barn som flytt idag?

– De offentliga systemen räcker inte riktigt till idag. Eftersom tillgången till professionellt stöd är begränsad har vi valt att dels belysa den här frågan i samhällsdebatten, dels utbilda skolpersonal i TRT-metoden för att fler unga ska kunna få hjälp. Mellan 2017 och 2019 har vi utbildat 330 TRT-gruppledare, och vi har även hållit i gruppstöd själva.

Ankom: 2021-03-25 Ärende: KS-SA 2021.44 Handling: 382755

STÖD TILL BARN – VIA VUXNA

En av de viktigaste skyddsfaktorerna för barn och unga är trygga vuxna. Bris erbjuder därför professionellt stöd till vuxna, som ett indirekt stöd till barn.

Bris vuxentelefon

erbjuder stöd, vägledning och information till vuxna som känner oro över ett barns livssituation. Samtalen utgår alltid från barnets perspektiv och rättigheter. De 2649 samtal vi tog emot under 2019 var något fler än föregående år.

Telefonnummer:
077-150 50 50,
vardagar 9-12

Bris vuxentelefon på arabiska

erbjuder sedan hösten 2019 arabisktalande vuxna stöd i frågor som rör barn. I Sverige finns en stor grupp invånare som pratar arabiska och tidigare har språket varit ett hinder för en del av dem i kontakten med Bris.

Telefonnummer:
077-44 80 900,
tisdag–torsdag 9-12

Bris stödlinje för idrottsledare

är en stödlinje för tränare, ungdomsledare och andra vuxna som är engagerade inom idrotten. Den startade 2017 som en del i ett gemensamt projekt mellan Riksidrottsförbundet och Bris, finansierat av Allmänna arvsfonden.

Telefonnummer:
077-440 00 42,
vardagar 9-12

Ankom: 2021-03-25 Ärende: KS-SA 2021.44 Handling: 382755

Under 2019 hade Bris kuratorer

2726

kontakter med vuxna om barn

Vuxnas relation till barnet som samtalet berör:

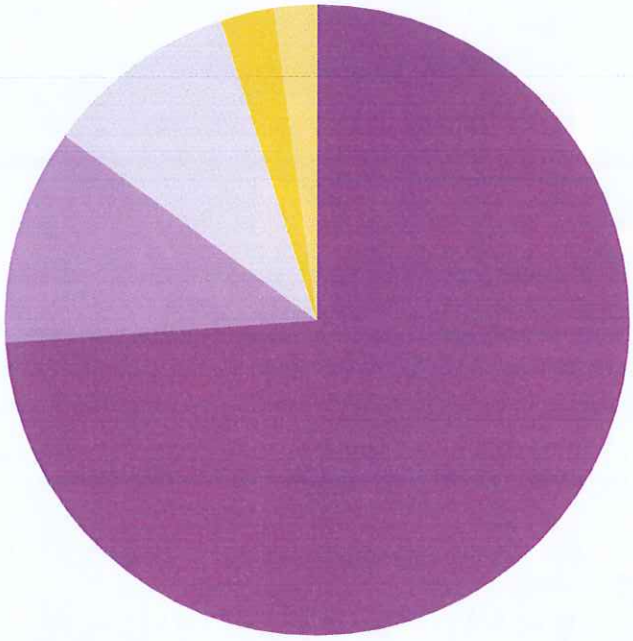

Förälder, 74 % · Mor- och farförälder, 11 % · Annan, 10 % · Bonusförälder, 3 % · Professionell, 2 %

De vanligaste ämnena vuxna tog upp i samtal med Bris 2019:

Våld, övergrepp och kräkningar	38 %
Skilda föräldrar	34 %
Familj och familjekonflikter	34 %
Samhällets stödinsatser	26 %
Psykisk ohälsa	20 %
Skolan	17 %
Vuxnas svårigheter	16 %
Juridiska frågor	9 %
Att vara ung	5 %
Stress	5 %

Ankom: 2021-03-25 Ärende: KS-SA.2021.44 Handling: 382755

MOBILISERA

BRIS MOBILISERAR SAMHÄLLET. VI SAMLAR KUNSKAP, KOMPETENS OCH ENGAGEMANG FÖR ATT GÖRA VÄRLDEN TILL EN TRYGGARE PLATS.

Sverige var först i världen med en lag mot barnaga och räknas som ett av de ledande länderna när det kommer till att leva upp till barns rättigheter. Ändå berättar barn ständigt för Bris att deras rättigheter kränks på olika sätt. Kunskapen om barns rättigheter varierar kraftigt bland beslutsfattare och professionella i Sverige. Situationen för barn kan också se väldigt olika ut i olika områden.

Därför finns Bris i hela landet. Från våra fem regionkontor (i Stockholm, Göteborg, Malmö, Linköping och Umeå) utbildar vi, sprider kunskap och påverkar beslutsfattare att stifta lagar och skapa trygga sammanhang och säkrare rättsprocesser för barn. En del av Bris arbete handlar om att se till att barnrättsfrågorna får det utrymme de förtjänar på alla nivåer i samhället. I Bris nätverk samlar vi tusentals professionella som inom ramen för Bris kan samverka och utbyta erfarenheter. Vi anordnar lokala nätverksträffar för människor som arbetar med barn och frågor som rör barn, som idrottsledare och kommunanställda.

Under 2019 har Bris fokuserat extra mycket på att öka volontärengagemanget. Vi har idag närmare 200 volontärer, fördelade på våra fem regioner, som gör ett ovärderligt arbete. Och vi vill gärna växa ännu mer! Ju fler vi är som mobiliserar för barns rättigheter, vare sig det är som förtroendevalda, medlemmar eller volontärer, desto mer kan vi påverka allmänhet och beslutsfattare och driva folkrörelsen framåt i den takt som krävs.

Ankom: 2021-03-25 Ärende: KS-SA.2021.44 Handling: 382755

5000

medlemmar – drygt! –ingår nu i Bris nätverk, mötesplatsen för barnets rättigheter. Det är Sveriges största barnrättsnätverk som samlar professionella från hela landet. Nätverket möjliggör möten, dialog och samverkan mellan personer som arbetar för och med barn.

Under 2019 bjöds medlemmarna in till två nätverksträffar i var och en av Bris fem regioner. Vårens nätverksträffar handlade om psykisk ohälsa och skolans roll: *Hur får vi en skola som främjar psykisk hälsa bland barn och unga, och vilket ansvar har skolan för barn och unga som mår dåligt idag?*

Temat för höstens träffar var delaktighet och inflytande: *Hur ger man barn och unga inflytande i praktiken?* Dessutom har Bris under året bjudit in till mindre träffar och frukostföreläsningar på Bris regionkontor. Nätverksträffarna är alltid välbesökta och en källa till inspiration, kunskapspåfyllnad och erfarenhetsutbyte i frågor som rör barns rättigheter.

120 500

exemplar av *Handbok för nätföräldrar* skickades till föräldrar vars barn fyllde tio år under 2019. Boken ger stöd i föräldraskap på nätet och har tagits fram av Bris i samarbete med Prins Carl Philips och Prinsessan Sofias Stiftelse.

Vi syntes på mässor och evenemang under 2019

Under 2019 har Bris anställda och volontärer medverkat vid flera mässor och evenemang, till exempel under **SM-veckan** i Malmö där Brisvolontärer mötte uppskattningsvis 10 000 barn och unga och informerade om Bris verksamhet. Ett annat exempel är **Bokmässan** i Göteborg där Bris hade en monter med temat inflytande och delaktighet.

Årets **Mänskliga Rättighetsdagar** i Linköping hade temat Rätten till hälsa, och där medverkade Bris som en av huvudarrangörerna, med monter och flera egna seminarier.

Det ideella engagemanget ökar!

177

volontärer, utspridda över landets regioner, sprider kunskap om Bris arbete.

Ankom: 2021-03-25 Ärende: KS-SA 2021.44 Handling: 382755

300 LJUS FÖR BARNKONVENTIONEN

Volontärverksamheten är en viktig del av Bris arbete. Under 2019 har vi satsat extra på att utveckla den. När barnkonventionen fyllde 30 år i november jobbade sju av våra volontärer med en ljusmanifestation för förskolebarn och deras familjer i Tynnered i Göteborg.

Det är årets mörkaste tid och eftermiddagen ser redan ut som natt. Kylan gör utandningsluften till rök men trots det är gångbanorna i Tynnered den här onsdagen fulla av barn i overaller, deras syskon och föräldrar.

För att uppmärksamma barnkonventionens födelsedag och sprida kunskap har Bris anordnat en ljusmanifestation här. Volontären Alexandra Nordström som är initiativtagare står vid en liten vagn och hjälper de anländande förskolebarnen hitta sina ljuslyktor. De har fått göra varsin i förskolan tillsammans med sina vårdnadshavare och har pyntat medhavda glasburkar med färg, glitter, fjädrar och pärlor.

– Idéen uppstod när jag och mina kollegor pratade om hur man skulle undersöka och visa på vikten av att ta tillvara barnens roll i samhället. För mig som varit Bris-volontär länge var det naturligt att utgå ifrån barnkonventionen, och det blev upprinnelsen till ljusmanifestationen som hölls första gången förra året, säger Alexandra.

Hon har varit Brisvolontär i mer än ett decennium och är också anställd som föräldraresurs i stadsdelen, av polisen betraktad som ett av landets särskilt utsatta områden. Alexandra håller i föräldrakurser och stöttar föräldrar i kontakter med myndigheter, handleder förskolepedagoger och är barnombud med uppgift att representera barnperspektivet inom enhetens olika områden. Många barn och vuxna i Tynnered känner inte till vilka rättigheter barn har.

– När vi föreläst om barnkonventionen har det hänt att

Ankom: 2021-03-25 Ärende: KS-SA 2021.44 Handling: 382755

Vill du också bli volontär för Bris?
Volontäruppdragen utgår från våra fem regionkontor. Anmäl intresse till din region så berättar vi mer!

Alexandra Nordström.

föräldrar frågat om det handlar om någon sjukdom som drabbat området. Därför känns det extra fint att sprida kunskap här om vad rättigheter innebär, och visa för barnen att de inte själva är ansvariga för att ha det bra utan blir burna och stöttade i det av vuxenvärlden. Det är inte självklart för alla vad det innebär att ha rättigheter.

Barnen på grusplanen vid Smaragdgatans förskola ställer sina lyktor på ett snöre på marken. Snart bildar de en stor spiral av glittrande ljus i mörkret. Femårige Ararat Haji är här med sin mamma och syster, han har gjort en blå lykta som är lätt att känna igen. Nyfiket tar han emot en reflex av Hillevi Nyström som nyligen blivit Brisvolontär.

– Jag är lärare i Angered, ett annat av Göteborgs socioekonomiskt utsatta områden, och har länge funderat över hur jag kan engagera mig utöver jobbet, säger hon.

En flicka knackar henne på axeln och ber om en till reflex, hennes lillasyster har inte fått någon ännu. För Hillevi berättar flickan att hon nyligen lärt sig om barnkonventionen: att hon har rätt att alltid få äta sig mätt och gå i skolan.

Innan manifestationen är slut har Umar Abbas från Bris berättat om barnkonventionen och barnen har framfört några sånger. Fler än 300 barn från förskolorna i området har kommit hit med sina föräldrar. Nästa år hoppas Alexandra Nordström kunna inkludera den närliggande skolan också, och ser gärna att polisen och kanske fler organisationer vill vara med.

Bris har i dagsläget omkring 200 volontärer och deras insatser är ovärderliga för organisationen. En del hjälper till med mobiliseringsuppdraget, att skapa opinion om viktiga frågor som rör barn. Andra stöttar Bris administrativt eller fungerar som BRIS-inspiratörer, vilket innebär att de informerar på skolor och arbetsplatser utifrån Bris studiematerial *Ärdumed?*, som tar avstamp i barnkonventionen.

Alexandra Nordström lockades till Bris eftersom hon upplevde organisationen som välutvecklad och strukturerad, och är utöver sitt uppdrag som volontär också engagerad i regionrådet för Bris Väst. Det innebär att hon är med och påverkar hur Bris ska lägga upp sitt arbete, vilka målgrupper de vill nå fram till och hur man bäst kan arbeta för att göra det.

– Just nu jobbar vi med en kompetenskartläggning för att se vilka kunskaper vi besitter internt inom Bris Väst, och hur vi kan använda den på ett klokt sätt i verksamheten. Vi har alltid varit många volontärer här och tillsammans kan vi uträtta mycket!

Camilla Gysa har varit Brisvolontär i flera omgångar. När de egna barnen flyttade hemifrån fick hon tid över, och ville göra något viktigt och bra av den.

Ankom: 2021-03-25 Ärende: KS-SA 2021.44 Handling: 382755

BRIS på DEN GLOBALA ARENAN

Bris har i snart 50 år stöttat barn i utsatta situationer i Sverige, men verkar också för att stärka barns rättigheter globalt. 2019 har vi intensifierat vårt internationella arbete och stöttar våra systerorganisationer inom Child Helpline International, CHI.

I en alltmer globaliserad och digitaliserad värld får landgränser mindre betydelse samtidigt som vikten av samverkan ökar. Det gäller inte minst barnrättsfrågor. En stor del av lagstiftningen som rör barns rättigheter sker idag inte i Sverige, utan i EU.

Bris är en av grundarna till paraplyorganisationen CHI som finns för att skapa samverkan mellan 183 hjälplinjer i 142 länder. Hjälplinjerna som ingår i nätverket är sinsemellan olika, men syftar alla till att stötta barn och unga. Varje år sker över 20 miljoner kontakter med barn som behöver stöd och skydd.

Under CHI:s senaste världsmöte, som hölls i Toronto 2018, skapades en vision om samverkan mellan länder när det gäller integrerade tekniska system för mejl, chatt och telefon. Bris ligger långt fram i denna utveckling och har ett gemensamt callcenter för alla kontakter med barn. Där dokumenteras all data från samtal med barn, som sedan kan användas för statistik och forskning.

– Det är väldigt stora skillnader i hur hjälplinjer i olika länder arbetar. En del består av två personer, en mobiltelefon och ett excelark, medan andra har enorma stödsystem som hanterar hundratusentals kontakter årligen, säger Mikael Drackner som är utvecklingsstrateg på Bris.

De olika förutsättningarna har tidigare omöjliggjort gemensamma tekniska lösningar, men nu undersöks det hur man kan sätta ihop komponenter som kan anpassas utifrån varje verksamhets individuella behov.

Under 2019 stod Bris som värd för uppstartsmötet av projektet. 30 representanter från olika delar av världen deltog.

– Vi demonstrerade hur vi arbetar och vilka tankegångar som ligger bakom. Det blev många efterföljande diskussioner och Bris blev ett exempel, en vision för den kommande gemensamma lösningen, säger Mikael Drackner.

Ett amerikanskt techbolag arbetar för att ta fram den nya typen av integrerat stödsystem i samarbete med CHI. En första prototyp ska lanseras på CHI:s nästa världsmöte, som hålls i Stockholm 2020 med Bris som värdorganisation. Men först ska den testas av ett antal hjälplinjer, bland annat av Bris.

– Projektet är banbrytande och den tekniska lösningen kommer att bli något vi kollektivt utvecklar och förvaltar. Bris har rollen som en aktiv nyckelspelare i det här nätverket och vi vill gärna engagera oss och stötta lite extra genom kunskapsspridning och ekonomiska resurser.

Det internationella engagemanget innebär också att Bris tar emot internationella delegationer som vill se hur vi arbetar. Under våren 2019 fick vi exempelvis besök av en stor delegation från Sydafrika. Representanter från parlamentet, svenska ambassaden och civilrättsorganisationer gjorde studiebesök som en del av arbetet med att ta fram en nationell sydafrikansk handlingsplan för barn.

Genom att verka globalt bidrar Bris till att fler barn kan få hjälp och stöttning, världen över. Telefonnumret 116 111 ett idag ett etablerat europeiskt hjälpnummer och Bris är den enda organisation i Sverige som får använda numret. Med vår långa erfarenhet av att utveckla stöd för barn kan vi bidra med kunskap till fler länder. Det är också en del av Bris långsiktiga strategi.

Ankom: 2021-03-25 Ärende: KS-SA.2021.44 Handling: 382755

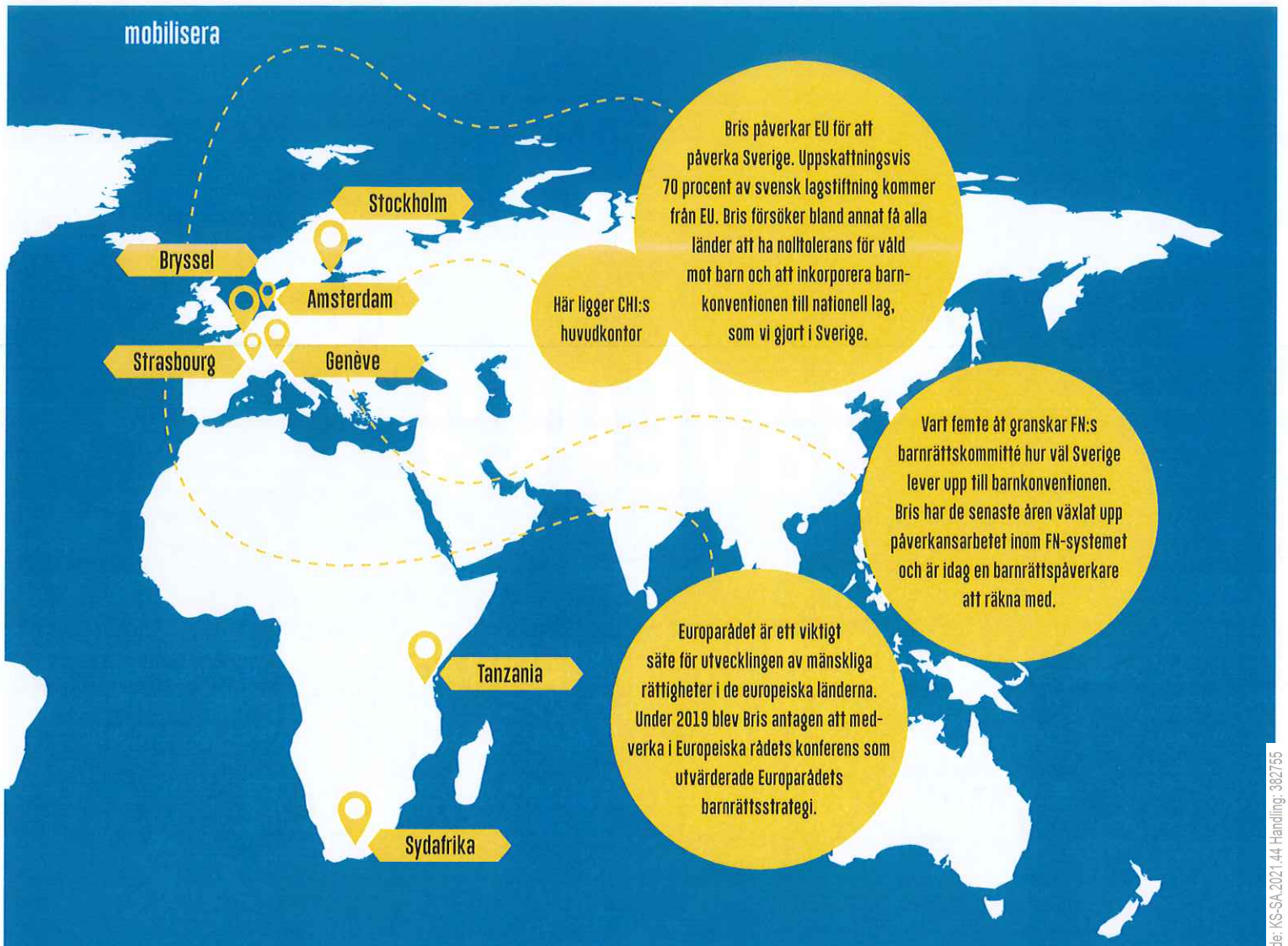

NYTT SAMARBETE MED TANZANIA

Ett av spåren för att öka det internationella engagemanget för barns rättigheter är ett erfarenhetsutbyte med C-Sema, stödlinjen för barn och unga i Tanzania. Under 2019 har Bris och C-Sema samarbetat kring en förstudie som ska hjälpa flickor i utsatthet.

En av flera viktiga frågor C-Sema arbetar med handlar om barn som arbetar som hemhjälp hos släktingar eller okända familjer i större städer. Det är en form av intern barntrafficking.

– En del familjer skickar sina döttrar till släkt och vänner i städerna som ett sätt att hantera fattigdom. Andra barn som flytt våld i hemmet eller påtvingade äktenskap rekryteras som hemhjälp av kriminella ligor. Det är inte ovanligt att de utnyttjas på olika sätt, inte får betalt eller hålls instängda, säger Mikael Drackner, Bris utvecklingsstrateg.

Han besökte Singida-regionen i Tanzania under våren 2019, då Bris beviljats medel för att genomföra en förstudie tillsammans med C-Sema.

– Frågan är komplex. Många vet inte att den här företeelsen är olaglig och föräldrarna upplever ofta att det är bäst för alla att skicka iväg döttrarna. Generellt betraktas det inte som ett stort problem i samhället, säger Mikael Drackner.

Förstudien har lagt grunden för ett projekt som kommer att genomföras under 2020 och framåt. Samarbetet består av ett gemensamt erfarenhetsutbyte och det är C-Sema som bestämmer vad de vill göra tillsammans med Bris. De väljer en plan utifrån vilka frågor som är mest angelägna och vad som är praktiskt genomförbart i landet. Vissa frågor som rör barns rättigheter är svåra att arbeta med på grund av Tanzanias politiska klimat.

Ankom: 2021-03-25 Ärende: KS-SA 2021.44 Handling: 382755

Påverka

Bris gör barns röster hörda genom att påverka beslutsfattare så att barns rättigheter stärks och prioriteras.

Alla barn har rätt att få sina röster hörda. Så säger barnkonventionen som också är lag i Sverige. En av Bris viktigaste uppgifter är att lyssna på varje barn och förmedla barns åsikter till politiker och beslutsfattare, så att de får effekt för beslut som rör barns liv. Vi jobbar intensivt med att sprida kunskap och väcka opinion och engagemang kring barnrättsfrågor, både hos vuxna och barn. Målet är att förändra strukturer och beteenden som påverkar barns situation i samhället, nu och i framtiden.

Att regeringen fattade det historiska beslutet att göra barnkonventionen till lag är ett exempel på vårt mångåriga påverkansarbete. 2019 välkomnade vi en ytterligare seger när regeringen tillsatte en särskild utredare för en sammanhållen och god nära vård för barn och unga. Bris har sedan länge uppmärksammat och påtalat behovet av en reformerad, sammanhållen vårdkedja för barn och unga, för att de ska kunna få ett lättillgängligt och effektivt stöd utifrån sina individuella behov. Att minska den psykiska ohälsan hos barn och unga är en prioriterad fråga. Medan självmorden minskar i samhället i stort finns det grupper av unga där de ökar. Många unga har ångest eller känner sig deprimerade.

Bris bidrar med kunskap till allmänheten och till professionella, för att barns rättigheter bättre ska mötas och tillgodoses. Vi deltar i referensgrupper och bidrar med expertis i många olika sammanhang. Genom att göra barns röster hörda, samt bidra med analys och åtgärdsförslag, arbetar Bris för att stärka barnets rättigheter på alla samhällets arenor.

Ankom: 2021-03-25 Ärende: KS-SA 2021.44 Handling: 382755

Var är ministern för barnets rättigheter?

När statsminister Stefan Löfven presenterade landets nya ministrar efter 131 dagars regeringsförhandling stod det klart att Sverige stod utan barnminister. Det fick Bris att reagera, tillsammans med Rädda barnen och UNICEF. I en debattartikel i Dagens samhälle uttryckte vi stor oro för att barns rättigheter riskerade att hamna i skymundan.

Åsa Lindhagen, jämställdhetsminister som också har särskilt ansvar för barnrättsfrågor, svarade med en tydlig programförklaring för regeringens fokus för barnrättspolitiken, en agenda som barnrättsorganisationerna nu kan följa upp och hålla regeringen ansvarig för.

3300

Så många gånger (drygt!) omnämndes Bris i svenska medier under 2019.

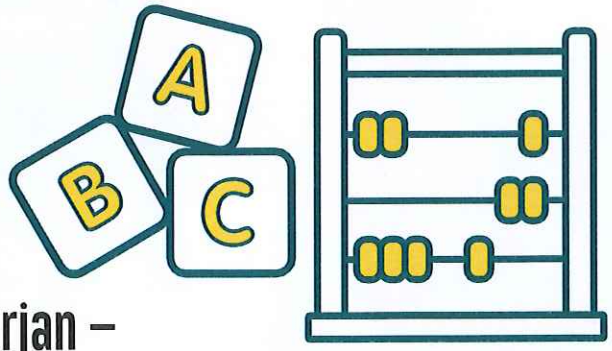

Bra från början – rapport lyfter förskolans roll

Förskolan är tillsammans med hemmet den viktigaste miljön för nära en halv miljon barn i utsatta situationer. Trots det talas det alldeles för lite om förskolans roll i barns liv. Bris rapport *Bra från början – förskolans betydelse för barn som flytt* är en sammanställning av forskning och röster från barn, föräldrar och professionella som ger en aktuell bild av vad tillgång till förskola i ett nytt land betyder.

Den viktigaste slutsatsen i rapporten är att förutsättningarna för svensk förskola skiljer sig alldeles för mycket i olika delar av landet, mellan olika kommuner och mellan områden och stadsdelar inom kommuner.

Bris möter makten

Bris arbetar strategiskt för att nå beslutsfattare och åstadkomma samhällsförändring. Under 2019 har vi träffat fyra partiledare, samt barnministern, vice statsministern, utbildningsministern och socialministern.

Vår expertis efterfrågas: Vi har till exempel varit remissinstans till en utredning om ökad skydd mot hedersrelaterad brottslighet, skydd för barn som bevittnar brott mot närstående, och skydd mot uppmaning att begå självmord. Dessutom har Bris deltagit i referensgruppen för utredningen om att stärka barnrättsperspektivet i socialtjänstlagen, samt träffat transformeringsutredningen som ser över all lagstiftning i ljuset av att barnkonventionen blir svensk lag. Och så har vi ett förordnande och en permanent plats i regeringens barnrättsdelegation!

Utöver vårt engagemang i Sverige arbetar vi också med politisk påverkan på EU- och FN-nivå.

Hur har barn det?

Bris årsrapport 2018 lanserades våren 2019 och redogjorde för de tio vanligaste ämnena i 77 500 kontakter från barn till Bris under åren 2016-2018. Den är ett vittnesmål om hur det är att vara barn i Sverige idag. Rapporten – visar en oroande utveckling:

- Ökade vittnesmål om våld.
- Barns utsatthet i vardagen ökar.
- Den psykiska ohälsan är utbredd, allvarsgraden i samtalen ökar.
- Tilltagande brister i samhällets stöd.

Ankom: 2021-03-25 Ärende: KS-SA 2021.44 Handling: 382755

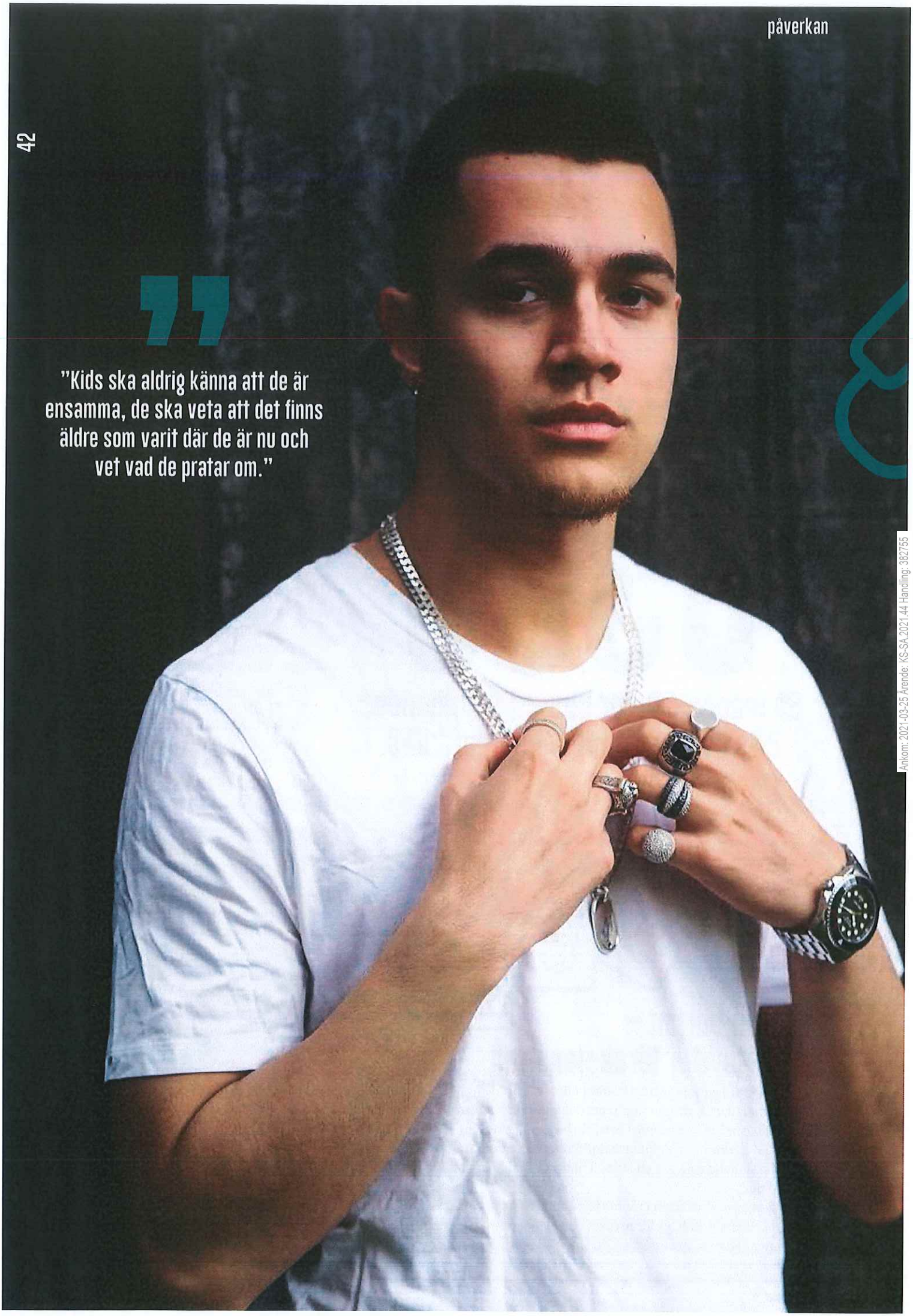

"Kids ska aldrig känna att de är ensamma, de ska veta att det finns äldre som varit där de är nu och vet vad de pratar om."

Ankom: 2021-03-25 Ärende: KS-SA.2021.44 Handling: 382755

”JAG GÖR MUSIK FÖR ATT FÖRMEDLA NÅGOT”

Sedan 1998 har kända svenska profiler delat med sig av svårigheter från sin barndom, för att stärka barn som har det svårt just nu och för att informera om att Bris stöd finns. Liamoo är en av 2019 års idoler.

Hej jag heter Axel. Jag är 14 år och jobbar i Bris barnredaktion! Du är ju en av Brisidolerna 2019. Berätta lite om dig själv! Vem är du?

– Jag heter Liam och kallas för Liamoo, är 22 år och kommer från Göteborg. Jag håller på med musik, var med i Idol 2016 och i Melodifestivalen 2018 och 2019. Jag sysslar med musik varje dag.

Hur var det för dig att vara barn? Hur såg din uppväxt ut?

– Uppväxten var bra, men inte helt felfri. De gånger det var jobbigt räddade musiken mig. Det blev ett sätt att tänka på annat. Musiken var en egen liten värld där man fick styra och ställa själv och vara kreativ.

Minns du något särskilt som var tufft kopplat till din barndom?

– Något tråkigt var när mina föräldrar separerade. Det är ju någonting många kids går igenom tyvärr. Men det som är viktigt då är att inte låta det dra ner en för mycket, att ändå försöka stå stark. Att titta och tänka framåt.

När började du med musiken?

– Jag var 15 när jag började med musiken. Gjorde min första inspelning när jag var 11, men det lät inte så bra då. Testade igen vid 13 och det blev inte heller bra, men jag fortsatte ändå. Vid 15 började jag på riktigt och sen har det bara gått uppåt. Och nu är jag 22.

Har du någon gång velat sluta?

– Man kommer alltid att stöta på en sådan känsla, det spelar ingen roll vilket yrke du har. Du kommer alltid att stöta på motgångar som kommer att få dig att vilja lägga av och syssla med annat istället. Det blir mycket tid till att tänka på när man håller på med musik, många gånger jag känt att jag varit på topp och tänkt att det här ska jag syssla med resten av mitt liv. Och så finns det gånger jag har dippat och tänkt att jag vill sluta för att det är påfrestande och tar mycket energi.

Vad gör du då?

– Ibland kan man få negativa tankar av att omge sig av negativa personer. Men känner du att du har hittat rätt ska du inte låta dig stoppas av något eller någon. Så känner jag, jag kommer alltid att fortsätta för det är det här jag brinner för. Så kan det vara för ett barn i skolan också. Man kanske inte alltid känner att man vill gå dit. Men det är bara att försöka fortsätta ändå.

Varför tackade du ja till att vara Brisidol?

– Jag är ju äldre än alla dessa barn som Bris finns för. Jag tänker mycket och har en livserfarenhet att dela med mig av, kan tipsa de som är barn nu om vad som är smart och osmart göra. Jag vill vara som en hjälpande hand. Kids ska aldrig känna att de är ensamma, de ska veta att det finns äldre som varit där de är nu och vet vad de pratar om. Jag vill att barn ska få veta att man förstår fast man är äldre nu.

Hade du någon erfarenhet av Bris innan du var Brisidol?

– Jag har alltid vetat vad Bris är även om jag aldrig själv har ringt dem. Jag har alltid tyckt att det är bra

Ankom: 2021-03-25 Ärende: KS-SA 2021.44 Handling: 382755

Artisterna Liamoo och Cherrie, komikern Filip Dikmen, influencern Felicia Bergström och gamern Jonas "Sp4zie" Ring är alla Brisidoler 2019.

Ankom: 2021-03-25 Ärende: KS-SA 2021.44 Handling: 382755

att de finns. Det är därför jag gör min musik också. Man når ut till så mycket folk när man gör musik. Det är ett smart sätt. Om man är barn och vuxna försöker nå en genom att prata kanske man inte alltid orkar lyssna, känner att det bara är en massa babbel. Men alla gillar att lyssna på musik, så genom musiken kan man meddela någonting. Det är en av de starkaste anledningarna till att jag sysslar med musik: att jag kan förmedla något.

Har du några bra tips till barn idag?

– Sluta aldrig tro på dig själv! Låt dig aldrig bli påverkad av andra människor. Visst, du ska kunna ta kritik, men låt inte någon trycka ner dig. Du ska lita på dig själv, aldrig ge upp på dig själv. Lita på din magkänsla och stå upp för det du brinner för.

Vad har du fått göra under månaderna som Brisidol?

– Jag har varit på Nyhetsmorgon och gjort intervjuer. Har ju fått se mig själv på bio (i Brisreklam), det är lite kul. Och så har jag fått många positiva meddelanden från både barn och vuxna om att det är viktigt det jag gör. Så Bris, det är en bra grej!

Du gjorde en bra lanseringsvideo till kampanjen!

– Tycker du? Tack! Jag har gjort den själv, redigerat och gjort bakgrundsmusik.

Wow! Var har du lärt dig redigera?

– Jag har alltid varit kreativ, gillar att hålla på. De kallade mig pysselkungen på dagis, jag gillade att bygga och komma på grejer. Det är också en sak andra kan tänka på om de känner att de inte har något, att man kan göra mycket saker själv. Man måste inse sin egen kraft och hur mäktig man själv kan vara. Det är också något jag försöker visa genom att göra allt själv. Jag producerar själv, skriver musiken, framför den, redigerar och gör mina

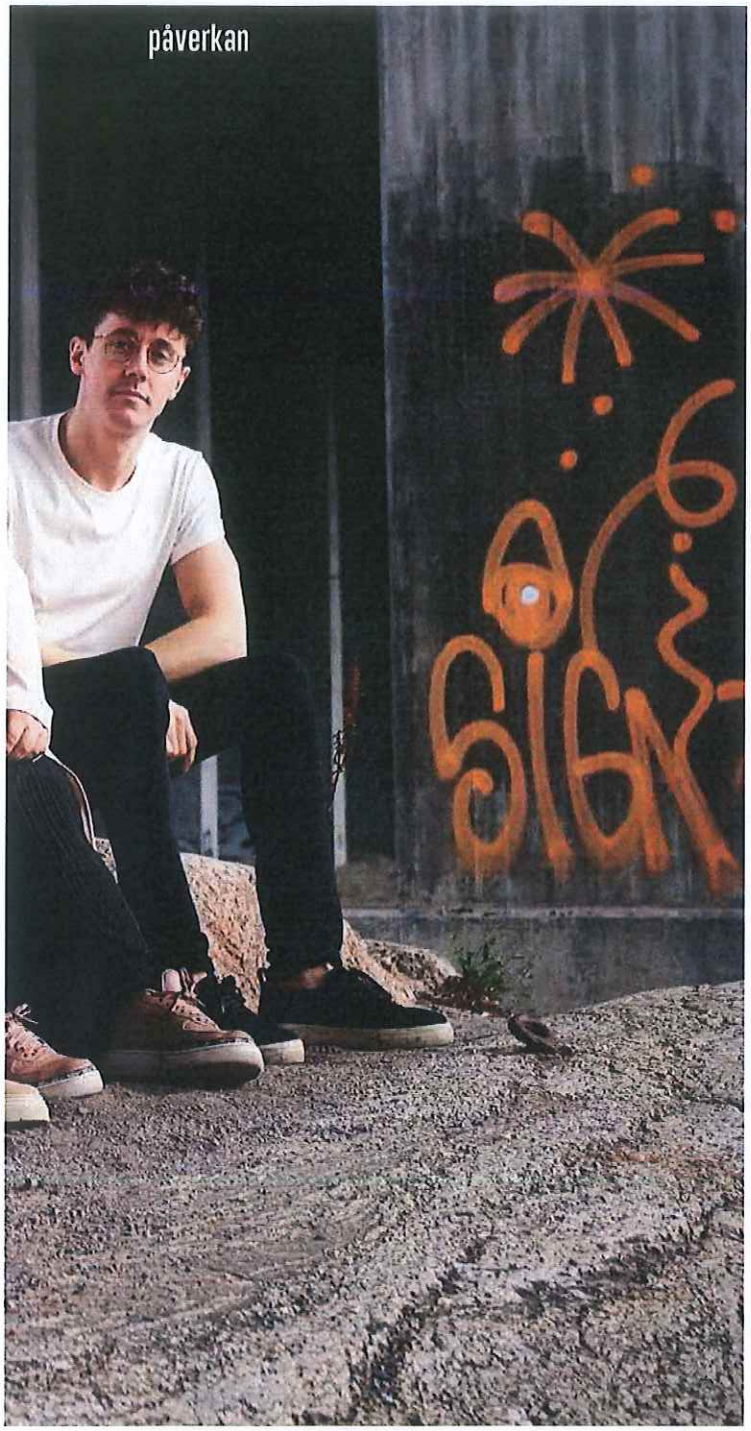

videos. Jag vill kunna göra allt på egen hand. Men jag är fett imponerad av dig! Vilka är dina drömmar då?

Tack! Jag brinner för dans, dansar fem dagar i veckan. Så jag hoppas få fortsätta med det. Och kanske jobba på Bris någon gång också...

– Då kanske jag får se dig uppträda vid något tillfälle!

Ok, vad ska du göra nu?

– Nu har jag nyss kommit till studion. Ska försöka hitta på lite saker, göra lite ny musik.

Tack för att vi fick intervjua dig!

– Tack, det känns bra.

Axel Adlén, Bris barnredaktion

FLER BRISIDOLER 2019!

Att drabbas av panikångestattacker på stan, växa upp i ett land där du ses som "den andre", känna brännande blickar i skolkorridoren, vara ensam och sakna vänner. Att behöva flytta runt och aldrig hinna landa, se människor i din närhet bli skjutna och dö av våld, genomleva trauman och lämnas ensam med ditt dåliga psykiska mående. Det är alla teman och livserfarenheter som årets Brisidoler bär med sig.

Årets idoler är artisten Cherrie, artisten Liamoo, influencern Felicia Bergström, komikern och influencern Filip Dikmen och gamern Jonas "Sp4zie" Ring.

Känner du som vuxen inte igen en enda? Vilken tur. Brisidolerna har valts ut i syfte att nå så många olika målgrupper av unga som möjligt. Det är kända profiler som i första hand barn och unga har koll på.

Genom att berätta om vad de själva upplevt uppmuntrar årets idoler barn att också våga berätta om sitt eget mående och att våga söka hjälp. För varje enskilt barn har rätt att må bra här och nu – inte senare i framtiden.

– På Bris ser vi varje dag vad det betyder för ett barn att få möjlighet att berätta om det som är svårt i livet. Vi vet vilken skillnad det kan göra och vi är otroligt stolta över årets Brisidolkampanj som bidrar till att fler barn får veta att stöd och hjälp finns, säger Magnus Jägerskog, generalsekreterare på Bris.

Ta del av idolernas berättelser i filmerna på bris.se och möt dem i deras egna sociala mediekanaler! Tidigare år har fysiska idolkort skickats ut till alla barn i årskurs 6 men i år sker kampanjen helt digitalt där barn befinner sig, på nätet.

Ankom: 2021-03-25 Ärende: KS-SA 2021.44 Handling: 382755

BRISIDOLER 1998 - 2019

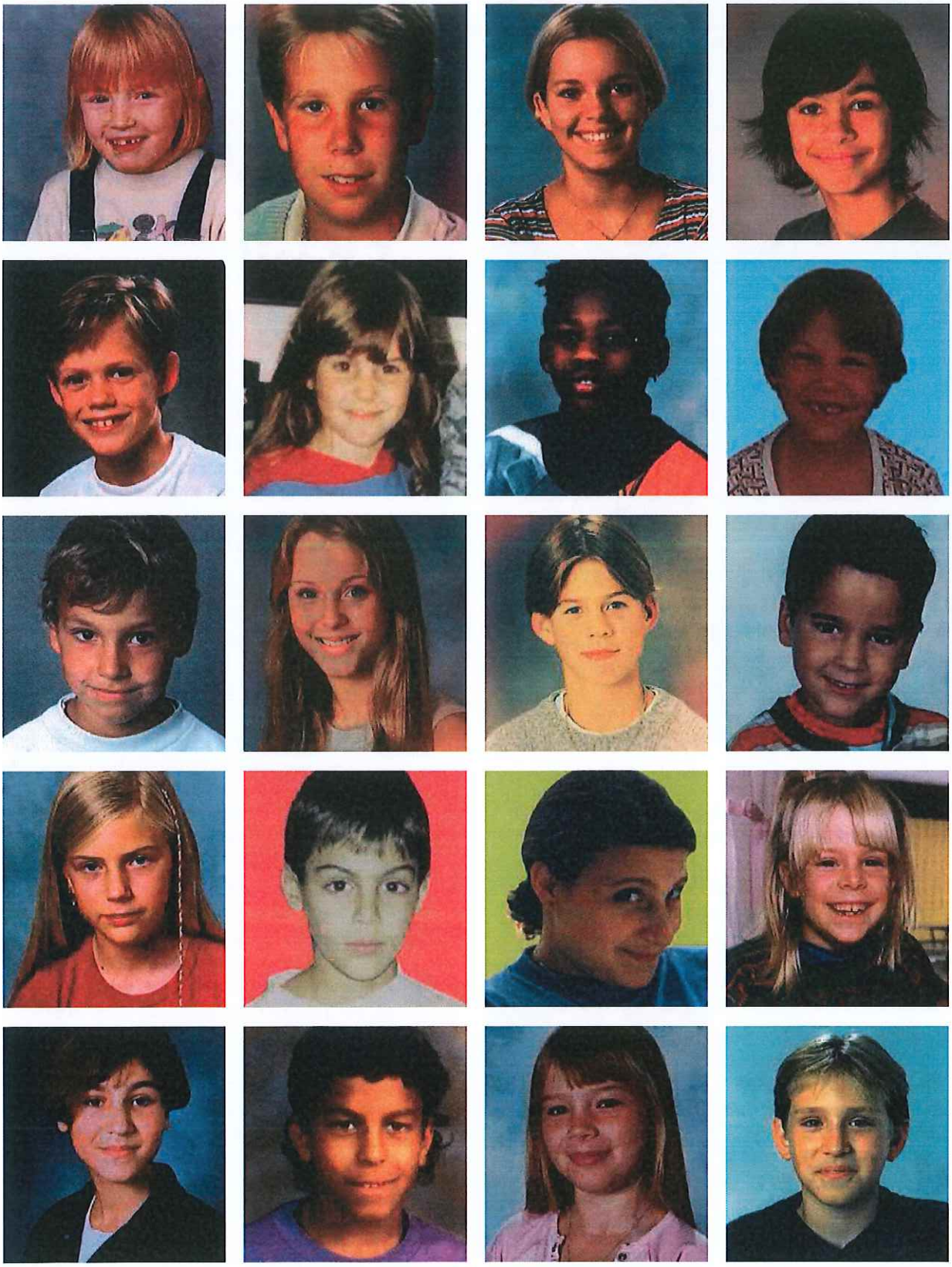

Miriam Bryant, Filip Hammar, Petra Marklund, William Spetz, Bill Skarsgård, Nour El Refai, Alhaji Jeng, Tilde de Paula, Zlatan Ibrahimovic, Zara Larsson, Per Lernström, Oscar Zia, Sofia Olofsson, Darin Zanyar, Sarah Dawn Finer, Lotta Schelin, Laleh Pourkarim, Jason "Timbuktu" Diakité, Kristina "Keyyo" Petrushina, Danny Saucedo.

Ankom: 2021-03-25 Ärende: KS-SA.2021.44 Handling: 382755

Du hittar samtliga Bris-idoler på brisidoler.se

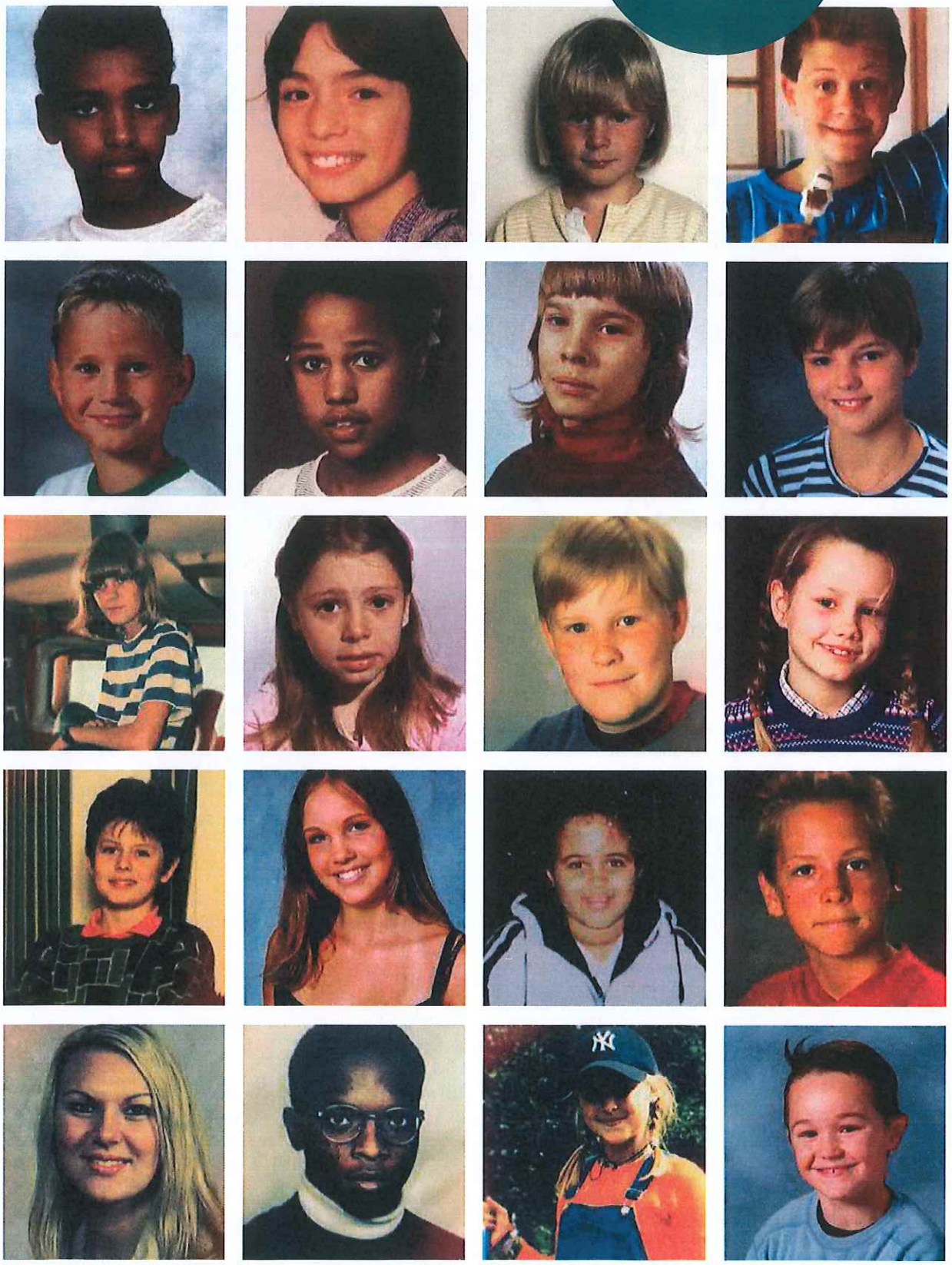

Mostafa Mohamed, Alexandra Pascalidou, Robin "Robyn" Carlsson, Tobias "Tobbe Trollkarl" Blom, Viktor Frisk, Alice Bah Kuhnke, Peter Siepen, Susanna Kallur, Maria Montazami, Anna Book, Henrik Dorsin, Linda Bengtzing, Fredrik Wikingsson, Linnéa Claeson, Seinabo Sey, Anton Hysén, Sanna Nielsen, Kodjo Akolor, Linnea Henriksson, Thomas Sekelius.

Ankom: 2021-03-25 Ärende: KS-SA 2021.44 Handling: 382755

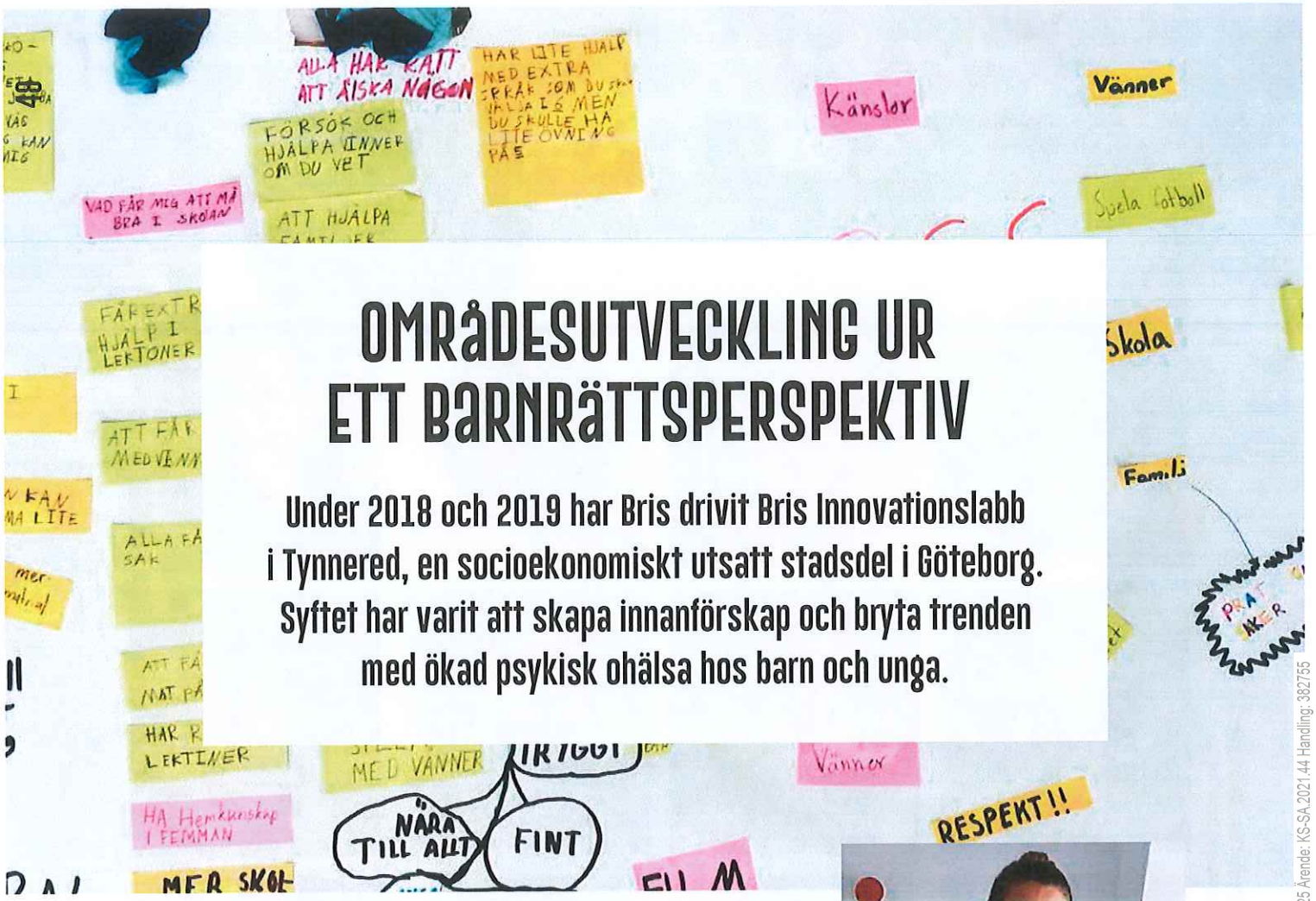

OMRÅDESUTVECKLING UR ETT BARNRÄTTSPERSPEKTIV

Under 2018 och 2019 har Bris drivit Bris Innovationslabb i Tynnered, en socioekonomiskt utsatt stadsdel i Göteborg. Syftet har varit att skapa innanförskap och bryta trenden med ökad psykisk ohälsa hos barn och unga.

Inom ramen för projektet skapade Bris två innovationslabb, ett med barn och unga från Vättnedalsskolan, ett med sakkunniga och beslutsfattare i området. Projektets syfte är att olika samhällsaktörer och berörda barn tillsammans hittar lösningar och modeller för att stärka barnets rättigheter. Att säkerställa att varje barn får sina rättigheter tillgodosedda är ett avgörande arbete för minskad segregation.

– Innovationslabbets syfte var att lyfta Tynnered med gemensamma krafter. Där finns mycket som är bra, men också sådant som kan förbättras genom samverkan och med hjälp av barnens synpunkter. Det är när vi vuxna verkligen lyssnar på barnen, och ger dem tid att tänka, som de talar om vad de känner och upplever, säger projektledare Lisa Bragée.

Projektet har gett ringar på vattnet. I Tynnered har skolan öppnat för aktiviteter utanför skoltid och den samverkansgrupp för aktörer i området som startade inom ramen för projektet fortsätter nu sitt arbete. Erfarenheterna från projektet har också spridits till beslutsfattare i Göteborg där en politikerpanel arrangerades, och tre av barnen som deltog träffade barnminister Åsa Lindhagen på barnkonventionens födelsedag för att berätta om vilka förändringar de vill se.

Bris håller dessutom i utbildningar för att sprida kunskap om Expertgrupp Barn: metoden för inflytande och delaktighet som användes i projektet. Att ge barn verkligt inflytande ställer stora krav på oss som vuxna, och förutsätter både att vi gör det möjligt för barn att medverka i beslutsprocesser och att vi på riktigt är beredda att anpassa oss efter det barnet säger. Det är inte detsamma som att barnet får bestämma, barnets åsikt är en av flera faktorer som påverkar ett beslut. Men barnet har alltid rätt att förstå på vilket sätt vi tagit hänsyn till hens synpunkter.

Lisa Bragée, projektledare Bris Innovationslabb.

Bris Innovationslabb drevs med stöd från Sveriges Innovationsmyndighet Vinnova, i samverkan med Göteborgs stad. Erfarenheterna från projektet och information om metoden finns samlat i publikationen *Bris innovationslabb – områdesutveckling ur ett barnrättsperspektiv* som finns på bris.se

Ankom: 2021-03-25 Ärende: KS-SA 2021.44 Handling: 382755

Barndom utan baksmälla

Alla barn har rätt till en trygg uppväxt. Ändå far 320 000 barn illa i Sverige på grund av sina föräldrars alkoholkonsumtion. Det vill Bris ändra på, genom initiativet Barndom utan baksmälla.

Initiativet är ett samarbete mellan Systembolaget, IQ och barnrättsorganisationerna Bris, Maskrosbarn, Trygga barnen och Childhood foundation. Det finns för att göra skillnad för alla barn som far illa av vuxnas drickande.

Under 2019 ringde nästan tusen barn till Bris för att prata om vuxnas missbruk eller riskbruk.

– För att en vuxens drickande aldrig ska bli ett barns problem måste fler göra mer. Det är bakgrunden till det här initiativet, säger Sofia Grönkvist som är enhetschef för Stöd och utbildning på Bris.

Förhoppningen är att initiativet och den informationskampanj som tagits fram ska få fler vuxna att se och uppmärksamma barn som är drabbade. Och inte minst att veta vad de kan göra för att stötta ett barn i den situationen.

– Att hjälpa är ofta enklare än du tror. Råden vi tagit fram utgår från barns berättelser om vad de önskat att andra vuxna hade gjort, säger Sofia Grönkvist.

Så kan DU stötta ett barn som har en förälder som dricker

- Utgå inte från att någon med närmare relation till barnet redan agerat. Det är ingen nackdel om ni är flera som reagerar och visar omsorg.
- Du behöver inte lösa allt för barnet – att du stannar upp och lyssnar är ofta det som gör störst skillnad. Börja med ett enkelt hej.
- Våga fråga hur barnet har det. Om du inte får svar direkt, våga fråga igen.
- Diskutera ihop med barnet hur hen till ha det och vilken sorts hjälp som behövs.
- I en vardag med stor oförutsägbarhet gör du stor skillnad för barnet bara genom att vara en vuxen hen kan lita på. Behåll ditt lugn även om eller när barnet väljer att berätta för dig om sin situation.
- Många barn till föräldrar som dricker tvingas ta för mycket ansvar. Stötta gärna med praktiska insatser. Bjud ett barn du känner på mellis eller middag, erbjud skjuts hem från träningen, köp några extra tandborstar hemma för spontanövernattning vid behov. Lägg fram rena lånekläder till den som sovit över.
- Även om du inte märker skillnad hos barnet direkt: håll ut och stanna kvar. Det är ditt viktigaste uppdrag.
- Prata om din oro med vänner för att själv få stöd. Att prata om oron kan ge dig mod att våga fråga barnet hur hen har det.
- Det finns professionellt stöd att få. Du kan vända dig till socialtjänsten och organisationer som stöttar barn i utsatta situationer, som Bris. Du kan själv få vägledning om du känner oro för ett barn, och du kan tipsa barnet du oroar dig för om att organisationerna finns.
- Är det akut, ring 112.
- Om du är orolig för ett barn far illa ska du göra en orosanmälan (anonymt om du vill) till socialtjänsten i din kommun. Du anmäler inte vårdnadshavaren utan din oro för hur barnet har det. Det är sedan upp till socialtjänsten att utreda och avgöra om barnet eller familjen behöver stöd. Berätta för barnet att du överväger att göra en orosanmälan och vad som kommer hända så att det inte känns som att du agerar över hens huvud. Fortsätt att finnas där för barnet även efter anmälan.
- För att få mer vägledning kontakta gärna Bris vuxentelefon!

Ankom: 2021-03-25 Ärende: KS-SA.2021.44 Handling: 382755

INSAMLING

FÖR ATT KUNNA ERBJUDA BARN STÖD OCH PÅVERKA BESLUTSFATTARE ÄR BRIS BEROENDE AV EKONOMISKT STÖD.

Hur mycket stöd till barn Bris kan erbjuda, och hur hårt vi kan driva barnrättsfrågor, står i direkt relation till det ekonomiska stöd vi får. Vår verksamhet bygger till största delen på intäkter från företag, privatpersoner, fonder och stiftelser. På grund av vår roll som väletablerad organisation tror många att vi är en statlig myndighet, men endast en sjättedel av vår finansiering kommer från staten.

En stor del av insamlingsarbetet handlar om att berätta om allt vi gör för att få människor att förstå att vi behöver pengar för att kunna bibehålla vår bredd i stödet till barn och unga – alltifrån onlinestöd via telefon, chatt och mejl till gruppstöd och telefonstöd till vuxna. Även påverkansarbetet, allt vi gör för att påverka politikerna som fattar beslut, kostar pengar. Genom att skapa engagemang kan vi få in resurser att utveckla verksamheten med. Vi söker därför alltid efter nya givare och samarbetspartners som vill ta socialt ansvar och som delar Bris värderingar.

Företag har en kärnroll i att skapa hållbar social samhällsnytta. Bris genererar samhällsnytta på riktigt. Genom strategiska samarbeten med Bris bidrar näringslivet med att skapa nyttoeffekter som gynnar barn, inte bara på kort sikt utan även på lång sikt, vilket i sin tur ökar kundlojaliteten och bidrar till ökad intern stolthet. Det vinner alla på.

Antalet månadsgivare har också fortsatt att öka under 2019. Året innan hade vi ett stort fokus på att attrahera fler månadsgivare vilket lyckades med råge: månadsgivarantalet ökade med 76 procent. Den fina trenden fortsatte under 2019, då antalet ökade med ytterligare 12,5 procent. Målet är att kunna bygga en större och tryggare plattform – ju fler månadsgivare vi har desto mindre sårbara blir vi för plötsliga förändringar i andra givargrupper. Satsningen ligger i linje med Bris långsiktiga mål om att huvuddelen av intäkterna ska komma från privatpersoner 2021.

Ankom: 2021-03-25 Ärende: KS-SA.2021.44 Handling: 382755

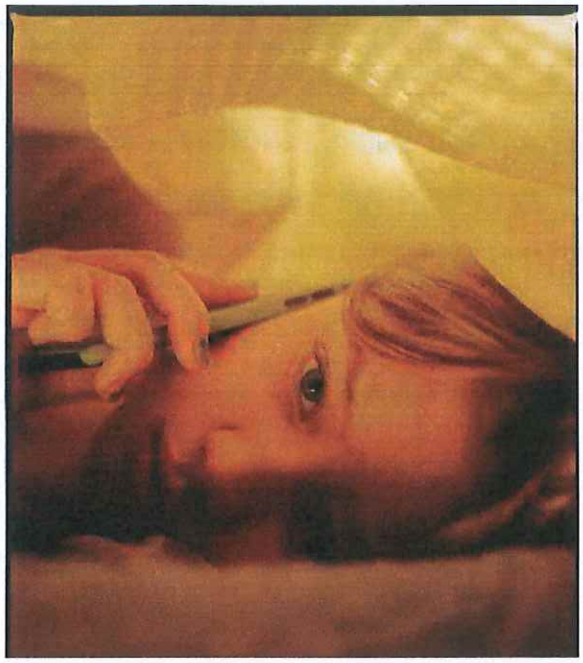

"När barn berättar finns det hopp"

I maj lanserade vi en kampanj för att nå fler potentiella månadsgivare och samla in pengar för att ge fler barn möjlighet att prata med en kurator och berätta om det som är svårt.

Att berätta är första steget mot förändring, hur hemsk och jävlig situationen än är. Att berätta är att göra motstånd, att vägra skam och skuld. Det är att vägra knäckas under tyngden av en hemlighet.

Runda Upp!

Under 2019 genomförde KappAhl flera kampanjer under temat *Runda Upp*. Kunderna fick möjlighet att skänka pengar till Bris genom att runda upp till närmsta 10-tal. Det genererade nästan 600 000 kr.

94 298

Bristvättar såldes av Bris samarbetspartner Circle K. Det var nytt rekord och genererade 2 357 450 kr till Bris. Totalt samlade Circle K in 3 337 759 kronor under 2019, när Brispanten och Briskaffet räknas in.

1 627 728

kronor fick Bris in från insamlingar på Facebook. En ökning med drygt 60 procent jämfört med 2018 då funktionen var ny.

Lott med dubbel vinst

Postkodlotteriets bidrag på 9 miljoner kronor gör stor skillnad för Bris. I år har vi bland annat spridit kunskap om barnkonventionen som lag och tagit fram metoder för att arbeta med barns inflytande. Pengarna har också möjliggjort ett arbete för att motverka segregation och utanförskap.

600

personer blev månadsgivare hos Bris under 2019.

Bak med god eftersmak

För andra året i rad har svenska skolbarn bakat, sålt sina bakverk och skänkt pengarna till en god sak – nämligen till Bris. Under 2019 deltog 176 skolor och förskolor i kampanjen *Baka för en god sak*.

Ankom: 2021-03-25 Ärende: KS-SA 2021.44 Handling: 382755

”GÖR SKILLNAD OCH SKAPA SAMTIDIGT TROVÄRDIGHET”

Trygg-Hansa är en av Bris huvudsponsorer och har stöttat verksamheten sedan 2018. Alexandra Gahnström är Barnens försäkringsexpert på Trygg-Hansa.

Varför väljer ni att samarbeta just med Bris?

– Vi försäkrar väldigt många barn och unga och de är en särskilt viktig målgrupp i vårt förebyggande arbete. Idag är den psykiska ohälsan en av våra största samhällsutmaningar och här både vill och behöver vi ta ansvar. Vi hoppas och tror att vårt långsiktiga och nära samarbete med Bris kan medföra att fler barn och unga får möjlighet att leva sina liv fullt ut.

Hur har samarbetet sett ut under 2019 och hur vill ni utveckla det framåt?

– Sedan starten har vi sponsrat en kurator hos Bris och under 2019 beslutade vi oss också för att bidra till Bris ambition att utöka sina öppettider till att omfatta hela dygnet. Vår ambition har också varit att höja den interna kompetensen och Bris har vid flertalet tillfällen besökt oss för att utbilda vår personal, bland annat i hur man pratar med barn och kring barnkonventionen. Framöver kommer vårt samarbete att stärkas ännu mer då vi gemensamt håller på att utveckla ett verktyg som ska underlätta för föräldrar och andra vuxna att stötta barn och unga.

Vilken respons får ni från era kunder?

– Bris är en välkänd organisation både bland barn och vuxna. Det stöd Bris ger till barn och unga samt de frågor de driver berör väldigt många av oss, inklusive våra kunder. Vi får väldigt fin respons från flera håll, inte minst från våra anställda som känner sig stolta över vårt samarbete.

Vad vill du förmedla till andra företag som funderar på att öka sitt samhällsengagemang?

– Att engagera sig i Bris är att engagera sig i våra barns framtid. Vi behöver alla ta ansvar för att minska och förebygga den psykiska ohälsan bland barn och unga. Genom samarbetet med Bris ser vi att vi kan vi fokusera på de frågor som berör oss allra mest. Där kan vi göra stor skillnad och samtidigt skapa en trovärdighet i vårt engagemang.

”Att engagera sig i Bris är att engagera sig i våra barns framtid.”

Ankom: 2021-03-25 Ärende: KS-SA 2021.44 Handling: 382755

”VI ÄR GLADA OCH STOLTA ÖVER SAMARBETET MED BRIS”

Johan Vesterberg är PR- och kommunikationschef för Fastighetsbyrån, som sponsrat Bris sedan början av 2018.

Hur ser ert samarbete med Bris ut?

– Fastighetsbyrån vill bidra till att fler får ett tryggt hem och avsätter 100 kronor från varje affär för att bidra till det. Våra kunder, bostadssäljarna, får välja mellan att ge pengarna till Bris, SOS Barnbyar eller Sveriges Stadsmissioner. Vi förmedlar cirka 45 000 bostäder om året så företaget som helhet har möjlighet att göra skillnad. 2019 kunde vi bidra med 1,56 miljoner till Bris vilket vi är väldigt glada och stolta över.

Vad vinner ni som företag på att vara sponsorer?

– Väldigt mycket, främst tre saker. Ett: Vi får möjlighet att bidra till något som är väldigt viktigt för samhället och gör verklig nytta för barn och unga i Sverige. Två: Det skapar en stolthet hos våra medarbetare, vilket bidrar till att behålla och attrahera personal. Tre: Kunder och potentiella kunder ser att vi är engagerade i viktiga frågor.

Vad får ni för reaktioner från era kunder?

– Vi får en väldigt positiv respons. Det är tacksamt att arbeta med en organisation som Bris som de flesta känner till och har positiva associationer till. Vi behöver inte förklara Bris verksamhet så mycket och kopplingen till trygghet i hemmet känns relevant.

Hur ser ni på samarbetet med Bris inför framtiden?

– Det är ett långsiktigt samarbete som vi kommer fortsätta med. Vi skulle gärna vilja utveckla samarbetet och hitta möjligheter att aktivera oss tillsammans på olika sätt.

”

”Vi får möjlighet att bidra till något som är väldigt viktigt för samhället och gör verklig nytta för barn och unga i Sverige.”

Ankom: 2021-03-25 Ärende: KS-SA.2021.44 Handling: 382755

Ankom: 2021-03-25 Ärende: KS-SA.2021.44 Handling: 382755

”DET KÄNNS VIKTIGT ATT VARA MED OCH BIDRA”

Anette Fahlström, 45 år, från byn Namn utanför Östersund, har varit månadsgivare hos Bris i mer än tjugo år. Hon drivs av möjligheten att vara med och stötta barn som lever i olika former av utsatthet.

Du har varit månadsgivare för Bris i mer än två decennier! Hur kom det sig från början att du ville engagera dig för att stödja barn?

– Jag tycker att det är jätteviktigt att barn har någonstans att vända sig när de behöver prata med någon. Att det finns någon som lyssnar på dem och tar dem på allvar. Alla barn har inte en sådan vuxen i sin närhet, en del kanske inte har någon alls som lyssnar. Bland annat därför är Bris arbete jätteviktigt tycker jag.

Det finns ju många organisationer att stödja, varför valde du just Bris?

– Det var den organisation som var mest känd och väletablerad, upplevde jag då, och så är det nog fortfarande. Det var lätt att gå med och det känns självklart att bidra på det lilla sätt jag kan. Som månadsgivare får jag också hem information som gör att jag kan ta del av Bris viktiga arbete.

Varför behövs en organisation som Bris i samhället?

– Med tanke på att resurser till barn och unga minskar hela tiden, och fritidsgårdar stänger, tror jag att Bris får en extra betydelsefull funktion. Utan någonstans att vända sig skulle en del barn förlora sin möjlighet till meningsfull vuxenkontakt, vilket förstås kan leda till psykisk ohälsa och andra problem längre fram i livet. Det förlorar alla på.

Vad får du personligen ut av ditt engagemang?

– Det känns bra för egen del att veta att jag bidrar genom att göra vad jag kan. Att vara månadsgivare är ett sätt att göra det. Jag har också funderat på att utöka mitt engagemang genom att bli volontär hos Bris.

”

”Det var lätt att gå med och det känns självklart att bidra på det lilla sätt jag kan.”

Ankom: 2021-03-25 Ärende: KS-SA 2021.44 Handling: 382755

47,3 mkr
insamlade 2019

INSAMLINGSÅRET SOM GÅTT

Fler och fler väljer att stötta Bris, vilket gör att vi kan utveckla och förbättra vår verksamhet. Under 2019 ökade gåvorna både från privatpersoner och företag jämfört med året innan.

	2018	2019
Insamling från allmänheten	16,7 mkr	19,1 mkr
Varav: spontana gåvor	4,2 mkr	4,6 mkr
minnes- /högtidsgåvor	1,1 mkr	1,0 mkr
stora gåvor	2 mkr	1,5 mkr
Arv	14,9 mkr	6,2 mkr
Insamling från företag	20,3 mkr	22,0 mkr

Ankom: 2021-03-25 Ärende: KS-SA 2021.44 Handling: 382755

Svensk insamlingskontroll

kontrollerar Bris PlusGiro för att säkerställa att insamlade medel används på rätt sätt och att minst 75 procent av intäkterna går till ändamålet. Övriga 25 procent går till administration och till det insamlingsarbete som syftar till att Bris ska kunna hjälpa ännu fler barn.

Ankom: 2021-03-25 Ärende: KS-SA 2021.44 Handling: 382755

BRIS ÅRSREDOVISNING 2019

Ankom: 2021-03-25 Ärende: KS-SA.2021.44 Handling: 382755

FÖRVALTNINGSBERÄTTELSE

Organisationsnummer 802013-3420
Styrelsen och generalsekreteraren för Bris - Barnens rätt i samhället avger härmed årsredovisning för räkenskapsåret 2019.

ALLMÄNT OM VERKSAMHETEN

Bris vision är att varje barn känner till sina rättigheter och lever i ett samhälle där rättigheterna tillgodoses.

Vårt syfte

Barnens rätt i samhället (Bris) är en barnrättsorganisation som syftar till att stärka barnets rättigheter och förbättra barns och ungas livssituation. Bris främsta målgrupp är barn och unga under 18 år. Utgångspunkten för Bris arbete är efterlevnaden av varje barns mänskliga rättigheter. Bris ska vara tillgängligt för varje barn som uttrycker ett behov av hjälp och särskilt bistå barn och unga i utsatta situationer.

Bris är en ideell medlemsorganisation som är partipolitiskt och religiöst obunden. All verksamhet utgår ifrån FN:s konvention om barnets rättigheter (barnkonventionen) och barnsynen i denna.

Vår verksamhet och verksamhetsidé

Sedan 1971 har Bris outtröttligt kämpat för varje barns rätt att må bra. Vi gör det genom att ge stöd till barn och unga, mobilisera samhället samt påverka politiker och beslutsfattare genom att göra barns röster hörda.

Bris kuratorer erbjuder stödsamtal till barn under 18 år, varje dag året runt, utifrån barnets behov. Vi ger råd och stöd via digitala kanaler. Bris har också kuratorer som arbetar med stöd för barn i särskilt utsatta situationer, exempelvis barn som bor i familjehem, barn som drabbats av självmord i familjen och barn som nyss har kommit till Sverige och bär med sig traumatiska upplevelser. Vi stödjer viktiga vuxna runt barn genom Bris vuxentelefon, samt genom föreläsningar och material om vad du som vuxen kan göra för att vara ett stöd för barn.

För att stärka barnets rättigheter krävs att civilsamhället, kommuner och myndigheter arbetar tillsammans. Hösten 2016 startade Bris nätverk, en mötesplats där professionella vuxna runt barn utbyter erfarenheter och tar del av ny forskning och kunskap. Nätverket samlar nu 5 000 medlemmar.

Bris bedriver förändring och gör barndomen och samhället bättre för alla. Bris påverkansarbete handlar om att stärka barnets rättigheter juridiskt och i praktiken. Vi lyfter barns röster till politiker och beslutsfattare. Fyra av tio samtal till Bris handlar om psykisk ohälsa. Att bryta trenden med den ökande psykiska ohälsan är därför en av Bris viktigaste påverkansfrågor.

Bris är en medlemsorganisation. Antalet medlemmar är nu 6 100. Kongressen är Bris högsta beslutande organ som bland annat fattar beslut om Bris långsiktiga plan och utser styrelse. Bris verksamhet möjliggörs genom medlemskap och gåvor och bidrag från privatpersoner, företag och andra organisationer, samt av bidrag från stat, kommuner och regioner.

Genom att arbeta för en förbättrad hälsa för barn och unga bidrar Bris också till FN:s mål om en hållbar och fredlig utveckling, Agenda 2030.

116 111 & CHI

Numret till Bris är 116 111, vilket är ett internationellt stödnummer inom Europa för barn som behöver stöd och skydd. Numret ska gå till en organisation i varje land som har resurser och kunskap att hjälpa barn. Numret ska vara gratis och barnet ska kunna få vara anonymt om hen vill. Bris är Sveriges officiella 116 111-linje.

Bris är medlem i CHI (Child Helpline International), som är ett globalt nätverk med stödlinjer över hela världen som omfattar 173 hjälplinjer för barn i 142 länder. Tillsammans tar nätverkets hjälplinjer emot över 20 miljoner samtal från barn och unga som är i behov av vård och skydd varje år. Bris var med och startade nätverket 2003 och är den enda svenska barnrättsorganisationen med medlemskap i CHI.

MÅL- OCH ÄNDAMÅLSUPPFYLLELSE

Bris förbättrar barndomen och skapar ett bättre samhälle genom att stödja barn, mobilisera samhället och påverka beslutsfattare genom att göra barns röster hörda.

Stödja – så skapar det ett bättre samhälle

Att våga ta första steget mot ett bättre mående kan för många vara ett övermäktigt kliv. Varje gång ett barn kontaktar Bris finns våra kuratorer som lyssnar, stöttar och stärker barnet, och hjälper dem vidare när det behövs. Under 2019 hade Bris 27 143 (26 746, 2018) kurativa kontakter med barn och unga. Samtalen till Bris har ökat under flera år i rad, under 2019 var ökningen 1,5 procent jämfört med året innan.

Ankom: 2021-03-25 Ärende: KS-SA 2021.44 Handling: 382755

Samtalen syftar till att ge barnet möjlighet att hantera och förstå sin situation. Ett annat syfte är att ge barnet en positiv erfarenhet av att söka stöd hos en vuxen, vilket ofta saknas. När barnet befinner sig i en utsatt situation kan Bris kuratorer hjälpa vidare till andra stödfunktioner i samhället. Under 2019 har Bris hänvisat barn till vidare hjälp i drygt en fjärdedel av de kurativa kontakterna. I några av samtalen får Bris kuratorer uppdrag av barnet att företräda barnet i kontakt med olika myndigheter (oftast socialtjänsten). På detta sätt kan ett samtal till Bris vara början på en långsiktig förändring av ett barns livssituation.

Bris når även många barn med information och råd i digitala kanaler. På bris.se och i Bris sociala medier kan barn och unga läsa, kolla in filmer och lyssna på poddar om viktiga ämnen.

Trygga vuxna är det viktigaste skyddsnätet för barn som har det svårt. Bris vuxentelefon – om barn finns för att ge råd och stötta vuxna i barns närhet. Under 2019 besvarades nästan tre tusen samtal. I Bris digitala kanaler finns även information och råd till vuxna. Bris har i samarbete med Prinsparets stiftelse i februari 2019 skickat ut *Handbok för nätföräldrar* till alla föräldrar i Sverige som har ett barn som fyller tio år under året.

Ett samtal gör skillnad

Varje samtal gör skillnad för det enskilda barnet. Bris kuratorer använder samtalsmetodik som bygger på forskning och beprövad erfarenhet. Syftet med samtalen är hjälpa barnet att kunna förstå och hantera sin situation, samt att informera om barnets rättigheter. Samtalen syftar till att öka barnets känsla för sitt sammanhang (KASAM) genom att bidra till begriplighet, hanterbarhet och meningsfullhet.[1] Den yttersta konsekvensen av psykisk ohälsa är självmord. Internationella studier har visat att krislinjer, som Bris 116 111, reducerar risken för självmord.

Bris stöd för barn i utsatta situationer innebär att barnet får möjlighet att dela och ta emot stöd från andra barn med liknande erfarenheter under trygga omständigheter. Fokus i arbetet är att barnen som deltar ska få ökad kunskap och förståelse för sin livssituation samt verktyg för att hantera sitt liv på kort och lång sikt. Det är ett sätt att långsiktigt tillgodose varje barns rätt till psykisk hälsa och förebygga psykisk ohälsa över tid.

Varje barn har rätt till en vuxen som ser, förstår och agerar för barnets bästa. Bris arbetar därför för att vuxna runt barn får kunskap om angelägna frågor för att kunna agera för barnets bästa. Vi föreläser för vuxna i miljöer där barn vistas, som lärare, skolkuratorer, socialsekreterare och andra professionella i hur man kan samtala med barn och unga. Under 2019 har Bris tillsammans med Stockholm stad och Länsstyrelsen i Stockholms län tagit fram programmet Föräldraskap i Sverige och utbildar nu gruppledare i verksamheter som möter nyanlända och utrikesfödda föräldrar.

Mobilisera – så förändrar det samhället

Bris är en rörelse för barnets rättigheter. Vi arbetar ständigt för att förändra samhället så att barn kan växa upp i frihet och trygghet. Bris nätverk är en samlingsplats för professionella om barnets rättigheter som idag samlar 5 000 personer. Under året har nätverket haft tio nätverksträffar runt om i landet med föreläsningar, diskussioner och erfarenhetsutbyte.

Nätverksträffarna hålls en gång på våren och en gång på hösten. Vårens nätverksträff tog avstamp i Bris årsrapport, *Hur har barn det? Om barns livssituation och samhällets ansvar*. Höstens nätverksträff fokuserade på barn och ungas delaktighet och inflytande. Där lyftes bland annat Bris Innovationslabb och Expertgrupp Barn.

Den långsiktiga målsättningen är att genom nätverket sprida kunskap om barnrätt och vuxnas handlingsberedskap när ett barn far illa eller på annat sätt behöver stöd.

Bris volontärer har under året fokuserat en stor del av sitt arbete med att berätta om Bris och om barns rättigheter för barn och vuxna. Bland mycket annat uppmärksammades att barnkonventionen fyllde 30 år och volontärer deltog på bokmässan.

Påverka – så stärker det barnets rättigheter

1971 föddes Bris i revolt och protest mot barnaga. Tack vare att en grupp människor slöt upp bakom kampen för barns rättigheter, blev Sverige först i världen med ett förbud åtta år senare. Vi är lika outtröttliga, då som nu. Vi arbetar varje dag för ett bättre samhälle genom att förmedla barns röster till politiker och andra beslutsfattare som har möjlighet att förbättra barns livsvillkor. Genom att vara en stark röst och genom långsiktigt påverkansarbete säkerställer vi barnets rättigheter i praktiken.

Bris är mer synligt i den politiska debatten än någonsin. Under 2019 omnämndes Bris 3 336 gånger i svenska medier. Kännedomen om Bris var fortsatt hög, 94 procent. Vi släppte två rapporter som bygger på barns röster och aktuell forskning, om förskolans betydelse

[1] "Samtal med barn och ungdomar", Iwarsson Gothia förlag 2007. "Samtal i skolan", Iwarsson Gothia förlag 2014, "Du behövs som vuxen" Iwarsson Gothia förlag 2016.

Ankom: 2021-03-25 Ärende: KS-SA 2021.44 Handling: 382755

för barn som flytt och om barns livssituation och samhällets ansvar. Bris har under året även släppt rapport om Bris Innovationslabb i Tynnered.

Den 13:e juni 2018 röstade riksdagen ja till barnkonventionen som lag. Bris har varit rådgivande i expertgruppen till utredningen och sitter även med i regeringens barnrättsdelegation. Vi har en kontinuerlig dialog med både ministrar och parlamentariker i aktuella barnrättsfrågor. Under 2019 har Bris gjort en kartläggning som visar att nästan varannan svensk kommun saknar en strategi för hur de ska implementera barnkonventionen när den nu är lag.

VÄSENTLIGA HÄNDELSER UNDER RÄKENSKAPSÅRET

På Bris kongress i Malmö i maj beslutades om några justeringar och klargöranden kring stadgarna. Justeringarna rörde antal ledamöter och ersättare i de regionala och den nationella valberedningen samt granskningsutskottet. Vidare klargjordes vilka ärenden som ska behandlas vid kongress och medlemsmöten. Kongressen beslutade även kring två motioner rörande hedersrelaterat våld och förtryck samt mobbning. Kongressprotokollet finns i sin helhet publicerad på Bris hemsida.

Bris verksamhetsutveckling drivs i stor utsträckning i projektform. Under hösten 2019 beviljade Allmänna arvsfonden 11,8 mkr för projektet *Trygg på natten* som syftar till att metodutveckla och öppna upp Bris stödkanaler för barn på natten. Projektet är treårigt.

Under 2019 har Bris fortsatt att driva fyra fleråriga projekt. Postkodlotteriet finansierar ett projekt där Sveriges stadsmissioner och Bris tillsammans ska utveckla skyddade boenden med barnperspektiv. Projektet löper till maj 2021. Familjen Erling-Perssons stiftelse finansierar projektet *Tillsammans för barn som flytt* som innebär att Bris driver stödgrupper för barn i migration, och sprider metoderna till kommuner i Sverige. Projektet löper till juni 2020. Allmänna Arvsfonden finansierar ett projekt om inkludering av barn i migration inom idrotten. Vinnova finansierar ett projekt om att bryta utanförskap och segregation. Bris skapar i samverkan med Göteborgs stad två så kallade "innovationslabb", ett med barn och ett med vuxna, för att hitta lösningar för att öka tryggheten och bryta utanförskapet bland unga i Tynnered i Göteborg. Kunskapen ska sedan spridas till andra kommuner i Sverige. De två sistnämnda projekten har avslutats under 2019.

Bris har även under 2019 drivit projektet *Bryta tystnaden* för att förändra attityden hos killar om att söka samtalsstöd. Projektet är finansierat av Jämställdhetsmyndigheten.

Som en del i att öka den internationella samverkan har Bris under året genomfört ett projekt tillsammans med organisationen C-SEMA som driver en nationell hjälptelefon för barn i Tanzania. Projektet har finansierats dels med egna insamlade medel, dels med medel från Forum Syd.

Företagssamarbeten

Svenska Postkodlotteriet är en av Bris viktiga samarbetspartners. Postkodlotteriet har sedan 2007 gett ett stöd till verksamheten på över 183 miljoner kronor. Bris har också flera samarbeten med företag som stödjer verksamheten, som Circle K, Fastighetsbyrån, KappAhl och Volkswagen. Bris företagssamarbeten tillsammans med Svenska Postkodlotteriet står för drygt hälften av insamlade medel.

Tack vare projekt, företagssamarbeten, gåvor samt bidrag som Bris har fått under 2019 har Bris kunnat nå fler barn och utbildat viktiga vuxna runt barn. Varje gåva och bidrag är viktiga för det fortsatta arbetet med att stödja, mobilisera och påverka för att stärka barnets rättigheter.

MEDLEMMAR

Allt fler privatpersoner väljer att stödja Bris genom att gå med som medlemmar eller bli månadsgivare. Bris har sedan 2017 ökat sitt medlemsantal med 39 procent och hade 6 100 medlemmar den sista december 2019. Drygt 6400 (cirka 4800, 2018) personer valde att stödja Bris med en gåva varje månad.

Medlemsavgiften är 360 kronor per år. För barn kan medlemskap tecknas mot en engångsavgift på 100 kronor som gäller till och med det året som barnet fyller 18 år.

HÅLLBARHETSUPPLYSNINGAR

Bris är en barnrättsorganisation vars grundläggande syfte är att stärka barnets rättigheter och förbättra barn och ungas livssituation. Bris verksamhet handlar om social hållbarhet. Bris arbetar för att barnets rättigheter ska tillgodoses, att varje barn ska få må bra och få så bra förutsättningar som möjligt inför vuxenlivet. Vårt bidrag till hållbar utveckling handlar främst om att stödja barn utifrån barnets behov, mobilisera samhället och påverka beslutsfattare genom att göra barns röster hörda. På så sätt skapas ett hållbart samhälle för alla.

Bris hållbarhetsstrategi innehåller tre delar; Bris tar socialt ansvar genom att stärka barnets rättigheter. Bris tar ekonomiskt ansvar genom att varje krona används effektivt för att göra skillnad för barn. Bris tar miljömässigt ansvar genom att ständigt värdera det vi gör utifrån dess klimat- och miljöpåverkan.

Ankom: 2021-03-25 Ärende: KS-SA 2021.44 Handling: 382755

Medarbetare

På Bris arbetar cirka 80 personer. De flesta är kvinnor och arbetar på kansliet i Stockholm. Bris är medlem i arbetsgivarorganisationen IDEA och tecknar kollektivavtal för samtliga anställda. Bris arbetar aktivt med att skapa en hållbar arbetsmiljö och följer löpande upp arbetsmiljön på individ-, team- och organisationsnivå. Det sker genom dialog med medarbetarna och genom löpande frågor som ställs till organisationen. Bris arbetar även aktivt med att kompetensutveckla våra medarbetare och gör årligen en kompetensutvecklingsplan i samband med vår verksamhetsplanering. Nyckeltal kopplade till personalfrågor analyseras löpande under året.

FÖRVALTNING, STYRNING OCH LEDNING

Organisation

Kongressen som hålls vartannat år är Bris högsta beslutande organ. Styrelsen är organisationens verkställande organ mellan kongresserna. Den dagliga verksamheten leds av en generalsekreterare som utses av styrelsen. Sedan den 9 mars 2016 är Magnus Jägerskog Bris generalsekreterare.

Bris är indelat i regioner. Det år som Bris har kongress hålls ett medlemsmöte i varje region. På medlemsmötet väljs bland annat kongressombud som närvarar och har rösträtt på kongressen. På medlemsmötet väljs även representant till Bris nationella valberedning vars uppgift är att föreslå ledamöter till styrelsen samt att föreslå val av revisorer och representant till Bris granskningsutskott (nedan). Varje region har även ett regionråd som vars uppgift är att stötta regionchefen med kunskap om regionen. Representanter till regionrådet väljs också vid medlemsmötet. Totalt finns det ungefär 80 förtroendeposter i Bris.

Bris kansli är förlagt till Stockholm och fem regionala kontor, i Göteborg, Malmö, Linköping, Umeå samt Stockholm. Bris och styrelsen har sitt säte i Stockholms kommun.

Granskning

Kongressen utser två revisorer för att granska Bris räkenskaper och förvaltning. Valda revisorer för innevarande kongressperiod är Ulrika Granholm Dahl och Therese Hedberg, auktoriserade revisorer från PwC.

Kongressen utser även representanter till Bris granskningsutskott som har till uppgift att granska att Bris stadgar efterlevs samt att beslut som fattas på kongressen genomförs av styrelsen. Granskningsutskottet består av en representant från varje region.

BRIS STYRANDE ORGAN:

- Kongress
- Styrelse
- Generalsekreterare

BRIS KONTROLLERANDE ORGAN:

- Auktoriserade revisorer
- Granskningsutskott

BRIS STYRELSE

Sedan maj 2019 består Bris styrelse av nedanstående ledamöter:

Ordförande:

Annabella Kraft (tidigare seniorchef och ledarskapsutvecklare Södertälje kommun)

Ledamöter:

Anders Lindmark (Utvecklingssamordnare på Grundskoleförvaltningen i Malmö).
Ann Rask Samuelsson (Jurist), vice ordförande
Carin Grundberg Sandel (Grundare av scouternas Trygga Möten)
Dietmar Mölk (Entreprenör, Universitetsadjunkt Linköpings universitet).
Helén Strömberg (Fil dr och universitetslektor Umeå universitet)
Henrik Saxborn (VD Castellum)
Rosie Linder (Grundare av Peppy Pals)
Sofie Edberg (Koordinator i nationellt nätverk för ledning och styrning av hälso- och sjukvård).
Torbjörn Blomhage (Egenföretagare inom personlig utveckling, stress och krishantering).
Åsa Ekman (Konsult inom barnets rättigheter).

Ankom: 2021-03-25 Ärende: KS-SA 2021.44 Handling: 382755

Giva Sveriges kvalitetskod

Bris är medlem i Giva Sverige (branschförening som arbetar för tryggt givande) och tillämpar dess etiska kvalitetskod där nyckelorden är respekt, öppenhet, trovärdighet och kvalitet. Vartannat år ska en extern revisor granska och intyga att organisationen efterlever koden. Bris följer Giva Sveriges uppdaterade kvalitetskod och Bris auktoriserade revisor har i september 2018 granskat och intygat att Bris efterlever koden. Bris senaste effektrapport finns publicerad på Bris hemsida.

Svensk Insamlingskontroll

Bris plusgiro 901504-1 och Swish 9015041 kontrolleras av Svensk Insamlingskontroll vars syfte är att övervaka så att insamlingar från allmänhet sker under betryggande kontroll och att insamlingar inte belastas med oskäliga kostnader samt att goda marknadsföringsmetoder används.

ANVÄNDNING AV FINANSIELLA INSTRUMENT

Det övergripande målet i Bris kapitalförvaltningspolicy är att Bris ska placera sina tillgångar på ett etiskt försvarbart sätt med möjlighet till en god avkastning på lång sikt och till en så låg kostnad som möjligt. Bris ska placera sina tillgångar i värdepapper och fonder med låg risk, policyn tillåter endast placeringar i aktiefonder och räntebärande värdepapper. Aktier eller andelar som erhålls genom testamente eller gåva och som inte uppfyller kraven på placering enligt policyn ska avyttras inom tolv månader.

Kapitalförvaltningspolicyn i sin helhet finns publicerad på bris.se.

För närvarande hanterar Bris sina placeringar i egen regi. Bris riktlinje för eget kapital är att kapitalet ska motsvara minst sex månaders fasta kostnader och som mest ett års fasta kostnader.

RESULTAT OCH STÄLLNING

Årets verksamhetsintäkter uppgår till 87,7 mkr (90,9 mkr, 2018). Minskningen beror främst på att Bris erhöll ett stort arv 2018.

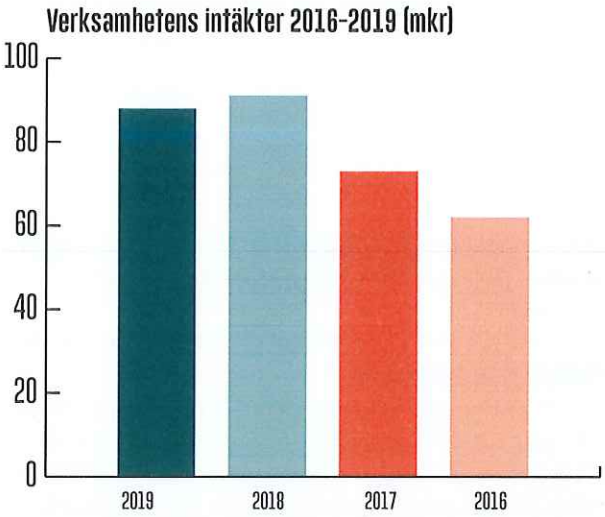

Basstödet från Postkodlotteriet har minskat med 4 mkr mellan 2016 och 2017. Samtidigt har bidragsintäkterna ökat mellan 2016 och 2017. Ökningen mellan 2017 och 2018 och sedan minskningen mellan 2018 och 2019 förklaras främst av arv (6,2 mkr 2019, 14,9 mkr 2018 och 0,8 mkr 2017).

Insamling från allmänheten är 25,3 mkr (31,6 mkr 2018). Minskningen beror främst på arv som var 6,2 mkr 2019 och 14,9 mkr 2018. Spontana gåvor och månadsgivandet från privatpersoner har haft en positiv utveckling. Företagsgåvor och företagssamarbeten uppgår till 22,0 mkr (20,3 mkr 2018). Svenska Postkodlotteriets basstöd är 9,0 mkr år 2019, vilket är en minskning med 1 mkr jämfört med 2018.

Bidrag uppgår till 26,6 mkr (24,2 mkr 2018) och avser främst offentliga bidrag i form av kommunala verksamhetsbidrag, statsbidrag via Socialstyrelsen och bidrag från Folkhälsomyndigheten. Posten avser även projekt, som till exempel *Tillsammans för barn som flytt* som finansieras av Familjen Erling-Perssons stiftelse.

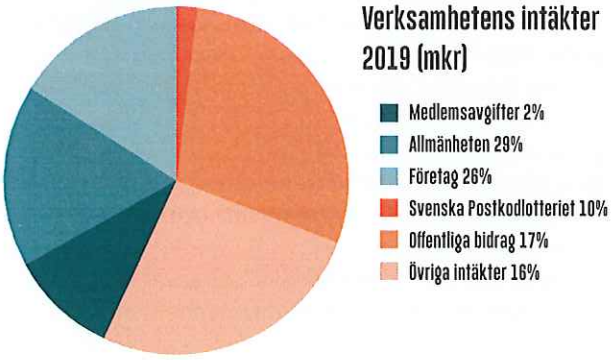

Ändamålskostnaderna ökade med 8,6 miljoner kronor jämfört med föregående år och uppgick till 69,8 miljoner kronor vilket är 78 procent (77 procent 2018) av den totala kostnadsmassan. Det största verksamhetsområdet är Bris stödverksamhet, följt av Kommunikation, Opinion och Påverkan.

Årets administrations- och insamlingskostnader i relation till de totala kostnaderna uppgick till 22 procent (23 procent, 2018).

Årets underskott uppgår till -1,6 mkr. I och med det överskott som uppstod 2018 när Bris erhöll ett stort arv,

Ankom: 2021-03-25 Ärende: KS-SA 2021.44 Handling: 382755

budgeterades för ett underskott på -3,4 mkr 2019. Utfallet är bättre tack vare högre bidrag samt finansnetto än beräknat.

Förändring av eget kapital

Eget kapital uppgår vid årets slut till 36,1 miljoner kronor (37,7 mkr 2018). Målet med det balanserade kapitalet är att det ska motsvara cirka sex månaders fasta kostnader, vilket på ett normalår motsvarar cirka 25-30 miljoner kronor. I och med stora arv 2018 gjorde Bris ett överskott vilket ökade eget kapital.

Tkr	Balanserat eget kapital	Totalt eget kapital
Ingående balans 2019	37 674	37 674
Årets resultat	- 1 614	- 1 614
Utgående balans 2019	36 059	36 059

FÖRVÄNTAD FRAMTIDA UTVECKLING

Psykisk ohälsa är fortsatt det vanligaste skälet till att barn kontaktar Bris. Samtalen till Bris handlar om allt-ifrån nedstämdhet till självskadebeteende och tankar om att ta sitt liv. Ett övergripande mål för Bris åren 2017–2021 är bidra till att trenden med den växande psykiska ohälsan bland barn och unga bryts.

Bris behöver kontinuerligt metodutveckla stöderbjudandet och arbeta för en breddning av målgrupper för att kunna stödja fler barn. Under 2019 har Bris tagit de första stegen mot utökade öppettider, ett arbete som fortsätter under 2020 med mål att ha öppet dygnet runt. Omvärlden förändras och Bris behöver fortsätta utvecklas för att kunna finnas på de olika arenor som våra målgrupper befinner sig på, vilket stöd de behöver och hur man på bästa sätt kommunicerar med dem. För att nå målet behöver vi bygga fler relationer och hitta strategiska samarbetspartners.

Bris verksamhet är helt beroende av gåvor från privatpersoner, företag och andra organisationer. Det är tack vare dessa gåvor som Bris kan erbjuda barn och unga stöd varje dag, året runt, och bedriva ett starkt opinions- och påverkansarbete.

Bris ska fortsätta vara rörelsen för ett hållbart samhälle som lever upp till barnets rättigheter.

Resultaträkning, tkr

	Not	2019	2018
Verksamhetsintäkter			
Medlemsavgifter		2 090	2 164
Gåvor	3	58 220	63 715
Bidrag	3	26 613	24 193
Nettoomsättning		805	843
Övriga intäkter		0	30
Summa verksamhetsintäkter		87 728	90 944
Verksamhetskostnader	4,5		
Ändamålskostnader		-69 781	-61 200
Insamlingskostnader		-14 928	-13 374
Administrationskostnader		-5 291	-4 945
Summa verksamhetskostnader		-90 000	-79 519
Verksamhetsresultat		-2 271	11 425
Resultat från finansiella investeringar			
Övriga ränteintäkter och liknande resultatposter	6	665	33
Räntekostnader och liknande resultatposter	7	-8	-60
Summa resultat från finansiella investeringar		657	-26
Årets resultat		-1 614	11 399

Flerårsöversikt

	2019	2018	2017	2016
Antal medlemmar	6 100	6 229	5 868	4 865
Antal stödjande kontakter inkl Bris Vuxentelefon	29 869	29 072	28 415	26 996
Verksamhetens intäkter (tkr)	87 728	90 944	72 984	62 173
Årets resultat efter fördelning till/från ändamålsbestämda medel (tkr)	-1 614	11 399	1 820	2 047
Balanserat eget kapital (tkr)	36 059	37 674	26 275	24 455
Medelantal anställda	68	67	60	57

Ankom: 2021-03-25 Ärende: KS-SA 2021.44 Handling: 382755

Balansräkning, tkr

	Not	2019-12-31	2018-12-31
Tillgångar			
Anläggningstillgångar			
Immateriella anläggningstillgångar			
Balanserade utgifter	8	1 041	1 506
Summa imm anläggningstillgångar		1 041	1 506
Materiella anläggningstillgångar			
Inventarier	9	101	317
Summa matri anläggningstillgångar		101	317
Finansiella anläggningstillgångar			
Andra långfristiga fordringar	10	51	51
Summa fin anläggningstillgångar		51	51
Summa anläggningstillgångar		1 193	1 874
Omsättningstillgångar			
Kortfristiga fordringar			
Kundfordringar		413	81
Övriga fordringar	11	1 585	2 401
Förutbetalda kostnader och upplupna intäkter	12	2 430	2 286
Summa kortfristiga fordringar		4 428	4 768
Kortfristiga placeringar	13	25 655	24 057
Kassa och bank		17 314	21 268
Summa omsättningstillgångar		47 397	50 093
Summa tillgångar		48 590	51 967
Eget kapital och skulder			
Eget kapital			
Balanserat resultat		36 059	37 674
Summa eget kapital		36 059	37 674
Kortfristiga skulder			
Leverantörsskulder		3 120	4 758
Skuld erhållna ej nyttjade bidrag	14	3 473	4 392
Övriga skulder		762	743
Upplupna kostnader och förutbetalda intäkter	15	5 174	4 400
Summa kortfristiga skulder		12 529	14 293
Summa eget kapital och skulder		48 590	51 967

NOTER

Not 1 Redovisningsprinciper

Bris redovisnings- och värderingsprinciper överensstämmer med årsredovisningslagen, BFNAR 2012:1 (K3) och Giva Sveriges styrande riktlinjer för årsredovisning. Redovisningsprinciperna är oförändrade mot föregående år.

RESULTATRÄKNINGEN

Verksamhetsintäkter

Gåvor redovisas som huvudregel som intäkt när de erhålls. Bidrag redovisas som intäkt när villkoren för att erhålla bidraget har uppfyllts. Erhållna bidrag redovisas som skuld till dess villkoren för att erhålla bidraget uppfylls. Bidrag som erhållits för att täcka vissa kostnader redovisas samma räkenskapsår som den kostnad bidraget är avsett att täcka.

När Bris tar emot en tillgång eller en tjänst som har ett värde utan att ge tillbaka motsvarande värde i utbyte är det en gåva eller ett erhållet bidrag. Om tillgången eller tjänsten erhålls därför att Bris uppfyllt eller kommer att uppfylla vissa villkor och om Bris har en skyldighet att återbetala till motparten om villkoren inte uppfylls är det ett erhållet bidrag. Är det inget bidrag är det en gåva.

Gåvor som utgörs av annat än kontanta medel värderas till marknadsvärdet vid gåvotillfället. Erhållna gåvor redovisas netto, det vill säga efter avdrag för de direkta kostnader som kan uppkomma vid försäljning av en tillgång.

Medlemsintäkter avser inbetalning av medlemsavgift från organisationens medlemmar. Avgiften periodiseras inte, utan intäktsförs vid inbetalning. Medlemsavgiften bestäms av kongressen. Intäkter under rubriken "Nettoomsättning" avser i första hand kurs- och konferensavgifter vid utbildningar som organisationen anordnar, som är en del av ändamålet med verksamheten att sprida kunskap och information.

Verksamhetskostnader

Kostnaderna för verksamheten har delats upp i enlighet med Giva Sveriges styrande riktlinjer för årsredovisning i ändamåls-, insamlings- och administrationskostnader.

Ankom: 2021-03-25 Ärende: KS-SA 2021.44 Handling: 382755

Ändamålskostnader avser kostnader som har direkt samband med att uppfylla Bris ändamål enligt dess stadgar. Det omfattar kostnader för stödverksamheten, projekt, kommunikation/opinion/påverkan samt kunskapsspridning.

Insamlingskostnader är sådana kostnader vars syfte är att generera externa intäkter i form av insamlade medel och gåvor från privatpersoner och företag.

Administrationskostnader omfattar revision, samt kostnader förknippade med förtroendemannaorganisationen, till exempel kongressen samt central administration och ledning för hela organisationen. Arbete med bidrags- och projektansökningar ingår också i administrationskostnaderna.

Gemensamma kostnader för bland annat data, telefoni och viss administration har fördelats ut på de olika delarna i förhållande till antalet anställda inom respektive verksamhetsområde samt resursutnyttjande.

Alla organisationens leasingavtal redovisas som operationella, det vill säga leasingavgiften redovisas linjärt över leasingperioden.

Löpande ersättningar till anställda i form av löner, sociala avgifter och liknande kostnadsförs i takt med att de anställda utför tjänster.

BALANSRÄKNINGEN

Eget kapital

I de fall när givare eller donator bestämt att medel ska användas till särskilda ändamål, eller styrelsen beslutat att medel ska användas på ett särskilt sätt, klassificeras dessa som ändamålsbestämda medel. Dessa redovisas som en del av eget kapital i balansräkningen. När organisationen belastas med kostnader för ändamålet redovisas dessa i resultaträkningen. Upplösning sker därefter av för ändamålet avsatta medel under eget kapital med motsvarande belopp.

Materiella och immateriella anläggningstillgångar

Materiella och immateriella anläggningstillgångar värderas till anskaffningsvärde minskat med avskrivningar enligt plan. Bidrag som hänför sig till en anskaffning av en anläggningstillgång minskar anskaffningsvärdet. Avskrivning sker linjärt över tillgångens beräknade nyttjandeperiod. Balanserade utgifter för programvara och hemsida, samt inventarier, skrivs av under fem år. Inköp av datorer kostnadsförs direkt.

Omsättningstillgångar

Fordringar upptas till det belopp som efter individuell prövning beräknas bli betalt. Kortfristiga innehav i aktier och andelar redovisas till det lägsta av anskaffningsvärdet eller marknadsvärdet vid balansdagen. Vid värderingen tillämpas portföljmetoden (kollektiv värdering).

Övrigt

Om inte annat anges är alla belopp angivna i tusentals kronor.

Not 2 Uppskattningar och bedömningar

Det finns inga bedömningar som har betydande effekt på de redovisade beloppen i årsredovisningen. Det finns heller ingen osäkerhet i uppskattningarna som innebär en betydande risk för väsentliga justeringar av värden i balansräkningen under nästa år.

Not 3 Insamlade medel

Gåvor som redovisats i resultaträkningen	2019	2018
Insamlade medel		
Allmänheten	25 288	31 579
Företag*	22 013	20 263
Postkodlotteriet	9 000	10 000
Andra organisationer	5	0
Externa stiftelser och fonder	1 914	1 873
Summa	58 220	63 715
*) Erhållna tjänster från Comviq/Tele2 har redovisats som en intäkt i i resultaträkningen till ett värde om totalt 1 634 tkr (1 988 tkr)		

Gåvor som inte redovisats i resultaträkningen

Det är svårt att värdera vissa gåvor. Det gäller till exempel annonsutrymme och konsulttjänster. Nedan har vi uppskattat värdet av gåvor som inte redovisats i resultaträkningen.

	2019	2018
Insamlade medel (uppskattade belopp)		
Annonser och byråarvoden	3 390	2 250
Övrigt	530	560
Summa insamlade medel	3 920	2 810

Bidrag som redovisats som intäkt	2019	2018
Insamlade medel		
Allmänna Arvsfonden	766	1 827
Familjen Erling-Perssons stiftelse	6187	5 357
Projektbidrag från Postkodlotteriet	1053	394
Andra organisationer	3564	1 554
Summa insamlade medel	11 570	9 131
Offentliga bidrag		
Socialstyrelsen	4 300	4 250
Folkhälsomyndigheten	1 245	2 040
Övriga statliga bidrag	2 689	1 623
Kommuner	5 457	5 740
Landsting/regioner/länsstyrelser	1 352	1 342
Lönebidrag	0	67
Summa offentliga bidrag	15 043	15 062
Summa bidrag	26 613	24 193

Ankom: 2021-03-25 Ärende: KS-SA 2021.44 Handling: 382755

Totala insamlade medel består av följande:	2019	2018
Gåvor som redovisats i resultaträkningen	58 220	63 715
Gåvor som inte redovisats i resultaträkningen	3 920	2 810
Bidrag som redovisats som intäkt	11 570	9 131
Summa insamlade medel	73 709	75 656

Not 4 Medelantalet anställda, personalkostnader och arvoden till styrelsen

Medelantalet anställda				
	2019		2018	
	Totalt	Varav män	Totalt	Varav män
Antal anställda	68	14	67	13

	2019		2018	
Könsfördelning bland styrelseledamöter och ledande befattningshavare	Antal på balansdagen	Varav män	Antal på balansdagen	Varav män
Styrelseledamöter	11	4	13	5
Generalsekreterare och ledningsgrupp	8	1	8	1

Uppgift om styrelsens deltagande på styrelsemöten under året	Antal möten		
Styrelsen fr.o.m kongressen 2019	Närvarande	Ej närvarande	Totalt
Annabella Kraft (ordförande)	7	0	7
Anders Lindmark	4	3	7
Ann Rask Samuelsson	6	1	7
Carin Grundberg Sandell	7	0	7
Dietmar Mölk	6	1	7
Helén Strömberg	3	4	7
Henrik Saxborn	3	4	7
Rosie Linder	5	2	7
Sofie Edberg	5	2	7
Torbjörn Blomhage	5	2	7
Åsa Ekman (nyval maj 2019)	3	2	5

Löner, andra ersättningar och sociala kostnader		
	2019	2018
Löner och andra ersättningar:		
Styrelse	26	26
Generalsekreterare	1 001	943
Övriga anställda och uppdragstagare	33 026	30 318
Totala löner och ersättningar	34 053	31 287
Sociala kostnader	14 354	12 583
Varav pensionskostnader generalsekreteraren	241	161
Varav pensionskostnader övriga anställda	2 885	2 864

Ideellt arbete

Bris har under 2019 haft 80 förtroendeposter, bland annat styrelseledamot, suppleanter, revisor, valberedning och regionråd. Utöver dessa förtroendeposter har ca 180 volontärer (ca 150, 2018) tillsammans med regionråden ideellt bidragit med informationsspridning vid olika events runt om i landet, administrativa volontäruppdrag samt uppdrag med insamlingssyfte. Arvode och ersättning för förlorad arbetsinkomst har utbetalts till styrelsen om totalt 26 tkr (26 tkr, 2018). Värdet av övriga ideella insatser har inte redovisats i resultaträkningen.

Avtal om avgångsvederlag

Generalsekreteraren omfattas inte av lagen om anställningsskydd. Bris har träffat ett avtal med nuvarande generalsekreterare om en uppsägningstid på 6 månader vid uppsägning från arbetsgivarens sida.

Not 5 Leasing

Bris leasar framförallt fem stycken kontorslokaler samt kontorsmaskiner. Kostnadsförda leasingavgifter uppgår till 3 880 tkr (3 637 tkr, 2018).

Framtida leasingavgifter förfaller enligt följande:

	2019	2018
Inom 1 år	3817	3768
1-5 år	947	4631
Senare än 5 år	0	0
Summa	4 763	8 400

Avtalen om lokalhyror har olika slutdatum och sträcker sig som längst till 2021.

Not 6 Ränteintäkter och liknande resultatposter

	2019	2018
Utdelningar	1	0
Räntor	32	33
Realisationsresultat vid försäljningar av kortfristiga placeringar	574	0
Återföringar av nedskrivningar	58	0
Summa	665	33

Not 7 Räntekostnader och liknande resultatposter

	2019	2018
Räntekostnader	-3	-2
Realisationsresultat vid försäljningar	-5	0
Nedskrivning av kortfristiga placeringar	0	-58
Summa	-8	-60

Ankom: 2021-03-25 Ärende: KS-SA 2021.44 Handling: 382755

Not 8 Immateriella anläggningstillgångar

Balanserade utgifter för webb och medlemsregister		
	2019	2018
Ingående anskaffningsvärde	2 690	2 690
Årets aktiverade utgifter	0	0
Utgående ackumulerade anskaffningsvärden	2 690	2 690
Ingående bidrag	-368	-368
Årets bidrag	0	0
Utgående ackumulerade bidrag	-368	-368
Netto anskaffningsvärde	2 322	2 322
Ingående avskrivningar	-816	-352
Årets avskrivning	-464	-464
Utgående ackumulerade avskrivningar	-1280	-816
Utgående redovisat värde	1 041	1 506

Not 9 Materiella anläggningstillgångar

Inventarier och installationer		
	2019	2018
Ingående anskaffningsvärde	1 116	1 003
Inköp	0	113
Utgående ackumulerade anskaffningsvärden	1 116	1 116
Ingående avskrivningar	-799	-593
Årets avskrivning	-216	-206
Utgående ackumulerade avskrivningar	-1015	-799
Utgående redovisat värde	101	317

Not 10 Övriga långfristiga fordringar

Depositioner för hyreskontrakt		
	2019	2018
Ingående anskaffningsvärde	51	-
Inbetalt	0	51
Utgående ackumulerade anskaffningsvärden	51	51
Utgående redovisat värde	51	51

Not 11 Övriga fordringar

Övriga kortfristiga fordringar		
	2019	2018
Andel i brf erhållen via arv för försäljning	0	1 200
Arv	1 500	800
Nedlagda projektkostnader	0	394
Övriga fordringar	85	7
Summa	1 585	2 401

Not 12 Förutbetalda kostnader och upplupna intäkter

	2019	2018
Förutbetalda hyror	967	943
Upplupna intäkter	717	624
Övriga poster	747	718
Summa	2 430	2 286

Not 13 Kortfristiga placeringar

	2019	2019	2018	2018
	Bokfört värde	Markn.värde	Bokfört värde	Markn.värde
Nordea Global Stars	2 655	3 943	2 645	2 887
Nordea Emerging Stars	928	1 192	925	875
Nordea Bostadsobl.fond	1 897	1 901	1 890	1 890
Nordea Nordic Fund	-	-	910	899
Nordea Stratega ränta	6 243	6 474	6 219	6 226
Nordea Swedish Stars	913	1 067	910	825
KPA Etisk Blandfond	-	-	1 851	1 775
SPP Grön Obligationsfond	4 535	4 503	2 864	2 856
SPP Obligationsfond	4 535	4 503	-	-
Swedbank Robur Realräntefond	-	-	2 864	2 858
Cicero Avkastningsfond	-	-	2 864	2 851
Swedbank Robur Ethica obl.fond	3 628	3 638	-	-
Swedbank Robur Räntefond kort	1 587	1 587	-	-
SPP Emerging markets	688	716	-	-
Swedbank Robur Access Europa	625	630	-	-
Swedbank Robur Access Japan	188	185	-	-
Swedbank Robur Access Sverige	438	449	-	-
Swedbank Robur Access USA	375	376	-	-
Swedbank Robur global Impact	188	185	-	-
Swedbank Robur Transition Global	250	251	-	-
Swedbank Robur Transition Sweden	500	515	-	-
Handelsbanken A aktie*	-	-	115	115
Handelsbanken Asien Tema*	8	8	-	-
Handelsbanken Latinamerika Tema*	5	6	-	-
Handelsbanken Multi A*	4	4	-	-
Summa	25 655	27 629	24 057	24 057
*Aktier/fonder erhållna via arv.				

Not 14 Skuld erhållna ej utnyttjade bidrag

	2019	2018
Familjen Erling-Perssons stiftelse, projektbidrag	1 060	1 862
Allmänna Arvsfonden, projektbidrag	394	783
Erhållna ej utnyttjade statliga bidrag	1 209	1 747
Övriga	811	0
Summa	3 473	4 392

Ankom: 2021-03-25 Ärende: KS-SA 2021.44 Handling: 382755

Not 15 Upplupna kostnader och förutbetalda intäkter

	2019	2018
Semesterlöner	983	1 033
Upplupna sociala avgifter	1 219	1 161
Förutbetalda kommun- och regionbidrag	344	944
Övriga poster	2 627	1 262
Summa	5 174	4 400

Not 16 Väsentliga händelser efter räkenskapsårets slut

Vi har särskilt beaktat hur effekterna av COVID-19-utbrottet kan komma att påverka Bris framtida utveckling och risker som kan påverka den finansiella rapporteringen framåt. I denna bedömning har vi kommit fram till att vi i dagsläget inte kan bedöma effekterna.

Stockholm den 20 april 2020

Annabella Kraft
Ordförande

Magnus Jägerskog
Generalsekreterare

Anders Lindmark

Ann Rask Samuelsson
Vice ordförande

Carin Grundberg Sandell

Dietmar Mölk

Helén Strömberg

Henrik Saxborn

Rosie Linder

Sofie Edberg

Torbjörn Blomhage

Åsa Ekman

Vår revisionsberättelse har avgivits den 12/5 2020

Ulrika Granholm Dahl
Auktoriserad revisor

Therese Hedberg
Auktoriserad revisor

Ankom: 2021-03-25 Ärende: KS-SA 2021.44 Handling: 382755

REVISIONSBERÄTTELSE

Till kongressen i Bris - Barnens rätt i samhället, org.nr 802013-3420

RAPPORT OM ÅRSREDOVISNINGEN

Uttalanden

Vi har utfört en revision av årsredovisningen för Bris - Barnens rätt i samhället för år 2019.

Enligt vår uppfattning har årsredovisningen upprättats i enlighet med årsredovisningslagen och ger en i alla väsentliga avseenden rättvisande bild av föreningens finansiella ställning per den 31 december 2019 och av dess finansiella resultat för året enligt årsredovisningslagen. Förvaltningsberättelsen är förenlig med årsredovisningens övriga delar.

Vi tillstyrker därför att kongressen fastställer resultaräkningen och balansräkningen för föreningen.

Grund för uttalanden

Vi har utfört revisionen enligt International Standards on Auditing (ISA) och god revisionssed i Sverige. Vårt ansvar enligt dessa standarder beskrivs närmare i avsnittet Revisorns ansvar.

Vi är oberoende i förhållande till föreningen enligt god revisorssed i Sverige och har i övrigt fullgjort vårt yrkesetiska ansvar enligt dessa krav.

Vi anser att de revisionsbevis vi har inhämtat är tillräckliga och ändamålsenliga som grund för våra uttalanden.

Annan information än årsredovisningen

Det är styrelsen och generalsekreteraren som har ansvaret för den andra informationen. Den andra informationen består av separat avgiven Verksamhetsberättelse för 2019.

Vårt uttalande avseende årsredovisningen omfattar inte denna information och vi gör inget uttalande med bestyrkande avseende denna andra information.

I samband med vår revision av årsredovisningen är det vårt ansvar att läsa den information som identifieras ovan och överväga om informationen i väsentlig utsträckning är oförenlig med årsredovisningen. Vid denna genomgång beaktar vi även den kunskap vi i övrigt inhämtat under revisionen samt bedömer om informationen i övrigt verkar innehålla väsentliga felaktigheter.

Om vi, baserat på det arbete som har utförts avseende denna information, drar slutsatsen att den andra informationen innehåller en väsentlig felaktighet, är vi skyldiga att rapportera detta. Vi har inget att rapportera i det avseendet.

Styrelsens och generalsekreterarens ansvar

Det är styrelsen och generalsekreteraren som har ansvaret för att årsredovisningen upprättas och att den ger en rättvisande bild enligt årsredovisningslagen. Styrelsen och generalsekreteraren ansvarar även för den interna kontroll som de bedömer är nödvändig för att upprätta en årsredovisning som inte innehåller några väsentliga felaktigheter, vare sig dessa beror på oegentligheter eller på misstag.

Vid upprättandet av årsredovisningen ansvarar styrelsen och generalsekreteraren för bedömningen av föreningens förmåga att fortsätta verksamheten. De upplyser, när så är tillämpligt, om förhållanden som kan påverka förmågan att fortsätta verksamheten och att använda antagandet om fortsatt drift. Antagandet om fortsatt drift tillämpas dock inte om styrelsen och generalsekreteraren avser att likvidera föreningen, upphöra med verksamheten eller inte har något realistiskt alternativ till att göra något av detta.

Revisorns ansvar

Vi har att utföra revisionen enligt International Standards on Auditing (ISA) och god revisionssed i Sverige. Vårt mål är att uppnå en rimlig grad av säkerhet om huruvida årsredovisningen som helhet inte innehåller några väsentliga felaktigheter, vare sig dessa beror på oegentligheter eller på misstag, och att lämna en revisionsberättelse som innehåller våra uttalanden. Rimlig säkerhet är en hög grad av säkerhet, men är ingen garanti för att en revision som utförs enligt ISA och god revisionssed i Sverige alltid kommer att upptäcka en väsentlig felaktighet om en sådan finns. Felaktigheter kan uppstå på grund av oegentligheter eller misstag och anses vara väsentliga om de enskilt eller tillsammans rimligen kan förväntas påverka de ekonomiska beslut som användare fattar med grund i årsredovisningen.

Som del av en revision enligt ISA använder vi professionellt omdöme och har en professionellt skeptisk inställning under hela revisionen. Dessutom:

- identifierar och bedömer vi riskerna för väsentliga felaktigheter i årsredovisningen, vare sig dessa beror på oegentligheter eller på misstag, utformar och utför granskningsåtgärder bland annat utifrån dessa risker och inhämtar revisionsbevis som är tillräckliga och ändamålsenliga för att utgöra en grund för våra uttalanden. Risken för att inte upptäcka en väsentlig felaktighet till följd av oegentligheter är högre än för

Ankom: 2021-03-25 Ärende: KS-SA 2021.44 Handling: 382755

en väsentlig felaktighet som beror på misstag, eftersom oegentligheter kan innefatta agerande i maskopi, förfalskning, avsiktliga utelämnanden, felaktig information eller åsidosättande av intern kontroll.

- skaffar vi oss en förståelse av den del av föreningens interna kontroll som har betydelse för vår revision för att utforma granskningsåtgärder som är lämpliga med hänsyn till omständigheterna, men inte för att uttala oss om effektiviteten i den interna kontrollen.
- utvärderar vi lämpligheten i de redovisningsprinciper som används och rimligheten i styrelsens och generalsekreterarens uppskattningar i redovisningen och tillhörande upplysningar.
- drar vi en slutsats om lämpligheten i att styrelsen och generalsekreteraren använder antagandet om fortsatt drift vid upprättandet av årsredovisningen. Vi drar också en slutsats, med grund i de inhämtade revisionsbevisen, om huruvida det finns någon väsentlig osäkerhetsfaktor som avser sådana händelser eller förhållanden som kan leda till betydande tvivel om föreningens förmåga att fortsätta verksamheten. Om vi drar slutsatsen att det finns en väsentlig osäkerhetsfaktor, måste vi i revisionsberättelsen fästa uppmärksamheten på upplysningarna i årsredovisningen om den väsentliga osäkerhetsfaktorn eller, om sådana upplysningar är otillräckliga, modifiera uttalandet om årsredovisningen. Våra slutsatser baseras på de revisionsbevis som inhämtas fram till datumet för revisionsberättelsen. Dock kan framtida händelser eller förhållanden göra att en förening inte längre kan fortsätta verksamheten.
- utvärderar vi den övergripande presentationen, strukturen och innehållet i årsredovisningen, däribland upplysningarna, och om årsredovisningen återger de underliggande transaktionerna och händelserna på ett sätt som ger en rättvisande bild.

Vi måste informera styrelsen om bland annat revisionens planerade omfattning och inriktning samt tidpunkten för den. Vi måste också informera om betydelsefulla iakttagelser under revisionen, däribland eventuella betydande brister i den interna kontrollen som vi identifierat.

RAPPORT OM ANDRA KRAV ENLIGT LAGAR OCH ANDRA FÖRFATTNINGAR

Uttalande

Utöver vår revision av årsredovisningen har vi även utfört en revision av styrelsens förvaltning för Bris - Barnens rätt i samhället för år 2019.

Vi tillstyrker att kongressen beviljar styrelsens ledamöter ansvarsfrihet för räkenskapsåret.

Grund för uttalande

Vi har utfört revisionen enligt god revisionssed i Sverige. Vårt ansvar enligt denna beskrivs närmare i avsnittet Revisorns ansvar. Vi är oberoende i förhållande till föreningen enligt god revisorssed i Sverige och har i övrigt fullgjort vårt yrkesetiska ansvar enligt dessa krav.

Vi anser att de revisionsbevis vi har inhämtat är tillräckliga och ändamålsenliga som grund för vårt uttalande.

Styrelsens ansvar

Det är styrelsen som har ansvaret för förvaltningen.

Revisorns ansvar

Vårt mål beträffande revisionen av förvaltningen, och därmed vårt uttalande om ansvarsfrihet, är att inhämta revisionsbevis för att med en rimlig grad av säkerhet kunna bedöma om någon styrelseledamot i något väsentligt avseende företagit någon åtgärd eller gjort sig skyldig till någon försummelse som kan föranleda ersättningsskyldighet mot föreningen.

Rimlig säkerhet är en hög grad av säkerhet, men ingen garanti för att en revision som utförs enligt god revisionssed i Sverige alltid kommer att upptäcka åtgärder eller försummelser som kan föranleda ersättningsskyldighet mot föreningen.

Som en del av en revision enligt god revisionssed i Sverige använder vi professionellt omdöme och har en professionellt skeptisk inställning under hela revisionen. Granskningen av förvaltningen grundar sig främst på revisionen av räkenskaperna. Vilka tillkommande granskningsåtgärder som utförs baseras på vår professionella bedömning med utgångspunkt i risk och väsentlighet. Det innebär att vi fokuserar granskningen på sådana åtgärder, områden och förhållanden som är väsentliga för verksamheten och där avsteg och överträdelser skulle ha särskild betydelse för föreningens situation. Vi går igenom och prövar fattade beslut, beslutsunderlag, vidtagna åtgärder och andra förhållanden som är relevanta för vårt uttalande om ansvarsfrihet.

Stockholm den 12 maj 2020

Ulrika Granholm Dahl
Auktoriserad revisor

Ulrika Granholm Dahl

Therese Hedberg
Auktoriserad revisor

Therese Hedberg

Ankom: 2021-03-25 Ärende: KS-SA 2021.44 Handling: 382755

BRIS EFFEKTRAPPORT 2019

HIT GÅR PENGARNA VI SAMLAR IN

Ankom: 2021-03-25 Ärende: KS-SA 2021.44 Handling: 382755

Barnens rätt i samhället (Bris) är en växande rörelse för barnets rättigheter. I snart 50 år har vi kämpat för varje barns rätt att må bra. Genom att stödja barn och unga, mobilisera samhället och påverka beslutsfattare arbetar vi för att stärka barnets rättigheter i praktiken.

Bris har under 2019 stöttat fler barn än någonsin i chatt, mejl och telefon, och i stödgrupper för barn och familjer.

Bris verksamhet är helt beroende av gåvor från privatpersoner, företag, stiftelser och myndigheter. Bris möjlighet att stötta barn och att arbeta för att stärka barnets rättigheter står i direkt relation till de insamlade medlen och varje krona gör skillnad i verksamheten. Bris är
politiskt och religiöst obunden. All vår verksamhet utgår från FN:s konvention om barnets rättigheter.

Alla organisationer som samlar in pengar från allmänheten ska öppet redovisa vad pengarna används till. Därför gör Bris varje år en effektrapport som visar vilken nytta Bris gör. Bris följer de kvalitetskrav som Frivilligorganisationernas insamlingsråd (FRII) sätter upp. Enligt FRII ska effektrapporten vara tydlig, tillgänglig och öppen. Alla uppgifter ska vara verifierbara och kunna styrkas. Detta är Bris effektrapport för 2019.

Om du har frågor om något i rapporten kan du kontakta Bris via mejl: info@bris. se eller telefon: 08-598 888 00.

Om du är 18 år eller yngre och behöver någon att prata med kan du kontakta Bris på telefon 116 111 eller mejla och chatta via bris.se.

Bris finns också på Facebook, Twitter, Instagram, Linkedin och på Youtube. Följ oss gärna där!

VAD VILL BRIS UPPNÅ?

Bris syfte är att stärka barnets rättigheter genom att stödja barn utifrån barnets behov, mobilisera samhället och påverka beslutsfattare genom att göra barns röster hörda. På så sätt skapas ett bättre samhälle för alla, där barn får rätt stöd och vuxna agerar för barnets bästa. Bris gör det genom att:

- Stödja barn och unga via chatt, mejl, telefon och i grupp. Samtalen kan lindra ensamhet, oro och ångest här och nu, och ge dem verktyg att ta hand om sig själva och söka vidare hjälp. Många gånger är det första gången barnen sätter ord på sin situation och har ett bra samtal med en vuxen om sina känslor, vilket i längden kan öka tilliten till vuxenvärlden.
- Stödja, utbilda och ge information till vuxna i barns närhet. På så sätt får vuxna en större förståelse för barnets mående och perspektiv och kunskapen om barns rättigheter och vuxnas skyldigheter ökar.
- Skapa en stark rörelse för barns rättigheter genom nätverksträffar och volontärverksamhet där kunskap och erfarenheter utbyts. Även företagssamarbeten ökar engagemanget för barns rättigheter bland anställda och driver företagen att ta sitt samhällsansvar.
- Vara en modig och outtröttlig röst för att försvara och stärka barns rättigheter. Bris närmare 50 år långa erfarenhet av att lyssna på barn gör oss till en trovärdig budskapsbärare. Genom att sprida kunskap till beslutsfattare och skapa opinion kan vi på lång sikt skapa attitydförändringar i samhället, där barnet ses som en rättighetsbärare och lagar formas därefter.

All Bris verksamhet arbetar för att Bris vision är ett samhälle där barnets rättigheter tillgodoses (och att varje barn känner till sina rättigheter).

Ankom: 2021-03-25 Ärende: KS-SA 2021.44 Handling: 382755

RESURSER

- Finansiering
- IT och teknik
- Kuratorer med bred erfarenhet
- Olika kompetenser bland anställda
- Kunskapsband
- Stora nätverk
- Starkt varumärke

AKTIVITETER

STÖDJA

- Stöd till barn & unga via telefon, mejl, chatt och gruppträffar
- Stöd till vuxna via telefon
- Stödjande information till barn & vuxna
- Utbildningar för vuxna som arbetar med barn

MOBILISERA

- Företagssamarbeten
- Volontärverksamhet
- Nätverksträffar
- Föreläsningar och utbildningar

PÅVERKA

- Opinionsbildning om barns situation i Sverige
- Politisk påverkan mot beslutsfattare lokalt, regionalt, nationellt och internationellt
- Lyfter barn i expertgrupp och barnråd

KORTSIKTIGA EFFEKTER

- Barn blir hjälpta genom att sätta ord på sin situation och få sina känslor validerade
- Barn får verktyg att ta hand om sig själv, söka hjälp och exempel på ett bra samtal med en vuxen
- Ökad kunskap om barns rättigheter och vuxnas skyldigheter
- Vuxna får ökad förståelse för barns mående och perspektiv

- Ökat engagemang för barns rättigheter
- Ökat utbyte av erfarenheter mellan vuxna runt barn
- Stärkt kompetens om barn och barns rättigheter

- Barns rättigheter i fokus på den politiska agendan
- Ökad medvetenhet om samhällets brister
- Ökad kunskap om barns villkor i Sverige
- Barn får ökat inflytande i de frågor Bris lyfter

LÅNGSIKTIGA EFFEKTER

- Barn får ökat förtroende för vuxenvärlden, och ökad självkänsla i att klara av att prata om svåra saker
- Minskad tabu kring psykisk ohälsa, svåra händelser och trauman
- Barn får professionellt stöd som stärker hälsan och minskar utsatthet

- En folkrörelse för barnrätt som kan påverka underifrån
- Fler företag tar samhällsansvar
- Fler vuxna som har kunskap och agerar för barns bästa

- Förändrad barnsyn där barnet ses som rättighetsbärare
- Förändrade lagar och policys

SAMHÄLLSFÖRÄNDRINGAR

- Fler barn får rätt stöd
- Minskad psykisk ohälsa bland barn och unga
- Fler vuxna tar ansvar och agerar för barnets bästa
- Ett samhälle som bättre lever upp till barnkonventionen

Ankom: 2021-03-25 Ärende: KS-SA 2021.44 Handling: 382755

I VILKET ORGANISATORISKT SAMMANHANG VERKAR BRIS?

Bris är den ledande folkrörelsen för barns rättigheter i Sverige. I snart 50 år har vi kämpat för att förändra barns livssituation och förbättra samhället.

Bris historia börjar i mars 1971 när en treårig flicka dödas av sin styvpappa. Flickans död leder till starka reaktioner, bland annat görs en utställning på Kulturhuset i Stockholm med svartvita bilder på barn som utsatts för vuxnas våld. Barnboksförfattaren Gunnel Linde och journalisten Berit Hedeby, som tillsammans arrangerar utställningen, ber engagerade vuxna om stöd för att stärka barnets rättigheter. I september 1971 bildas så organisationen Bris (Barnens Rätt i Samhället). Resultatet blir en rörelse som plogar väg för det första förbudet mot barnaga i världen. Idag har 52 länder följt efter och infört ett totalförbud mot aga. 1980 startar Barnens hjälptelefon som ett direkt stöd till barn och unga som är ensamma eller upplever våld. Idag sker stödet framförallt via digitala kanaler, som chatt och mejl samt via digitala medier. Målet för organisationen är detsamma som vid starten 1971, att stärka barnets rättigheter.

STÖDJA

Bris är till för de barn som är mest utsatta i vårt samhälle. Vi arbetar för att varje barn ska kunna känna hopp inför framtiden och en tro på positiv förändring. Bris erbjuder professionellt stöd till alla barn under 18 år utifrån barnets behov, direkt via chatt, mejl, telefon och i stödgrupper för barn i särskilt utsatta situationer. Bris ger också indirekt stöd till barn genom att stötta vuxna i frågor om barn och unga och föräldraskap.

116 111 – ETT EUROPEISKT HJÄLPNUMMER

Bris är Sveriges nationella stödlinje för barn och unga, och erbjuder professionellt samtalsstöd via chatt, mejl och telefon varje dag, året runt. 116 111 är ett europeiskt hjälpnummer som går till den organisation i varje land med kunskap och resurser att hjälpa barn som behöver stöd. I Sverige är Bris den officiella 116 111-linjen. Bris erbjuder kurativa samtal via chatt, mejl och telefon. Barn som kontaktar Bris är anonyma om de vill och samtalet syns inte på telefonräkningen. Alla som svarar på samtal är utbildade kuratorer med erfarenhet av stödsamtal med barn och unga i kris.

Under 2019 hade Bris 29 869 kurativa samtal med barn och vuxna. 9 av 10 samtal kom från barn, de flesta från barn mellan 13 och 15 år. Det vanligaste ämnet var psykisk ohälsa, 36 procent av samtalen handlade om det. Mer statistik finns i Bris årsrapport, som hittas på Bris.se.

Bris ingår i CHI (Child Helpline International), ett globalt nätverk med 173 hjälplinjer för barn i 142 länder. Tillsammans tar nätverkets medlemmar emot mer än 20 miljoner kontakter per år från barn som är i behov av stöd och skydd. Bris är den enda svenska organisationen med medlemskap i CHI.

Stödgrupper – för barn och familjer i utsatta situationer

Bris arbetar nära och stödjer barn och familjer i särskilt utsatta situationer genom gruppstöd. Att arbeta i stödgrupper innebär att barnet, tillsammans med andra i en liknande situation, kan dela erfarenheter och få stöd under trygga förhållanden. Stödgrupper är ett sätt att förebygga psykisk ohälsa på kort och på lång sikt. Bris använder metoder som är beprövade, som bygger på forskning och som fungerar. Till gruppstödet kopplas också individuellt stöd utifrån det enskilda barnets behov.

Idag erbjuder Bris gruppstöd till barn och familjer där en förälder begått självmord, till familjehemsplacerade barn, barn med erfarenhet av flykt, och barn till föräldrar med psykisk ohälsa eller aktivt missbruk. Under 2019 har Bris även erbjudit stödgrupper online för familjehemsplacerade barn och barn med vuxna som dricker för mycket eller mår psykiskt dåligt (Grubbel).

Bris gruppstöd arbetar även för att stärka nätverken runt barnen, genom exempelvis familjeinriktade insatser där även föräldrar ges stöd, och genom information och föreläsningar till vuxna runt barnen i gruppstödet.

Ankom: 2021-03-25 Ärende: KS-SA 2021.44 Handling: 382755

MOBILISERA

Bris är en rörelse för barnets rättigheter. Vi arbetar ständigt för att förändra samhället så att barn kan växa upp i frihet och trygghet. 2019 har Bris hörts och synts och hörts i allt från internationella sammanhang till lokala möten på stan.

Folkrörelsen för ett bättre samhälle för barn

Bris är en växande medlemsorganisation med 6 100 medlemmar (december 2019). Medlemmarna är en viktig kraft för att sprida kunskap om Bris. Bris medlemmar och volontärer sprider information och kunskap om barns rättigheter i hela Sverige. Vartannat år hålls en kongress, som är Bris högsta beslutande organ där de viktigaste besluten tas. Kongressen väljer Bris styrelse som är ytterst ansvarig för verksamheten. Att vara medlem i Bris kostar bara 360 kronor och är ett sätt att stödja Bris verksamhet och ställa sig bakom arbetet att stärka barnets rättigheter.

Bris nätverk – mötesplatsen för barnets rättigheter

Bris nätverk är en samlingsplats för yrkesverksamma som idag samlar över 5000 personer. Under 2019 hölls tio nätverksträffar runt om i landet med föreläsningar och erfarenhetsutbyte. Målsättningen är att genom nätverket sprida kunskap om barnrätt och vuxnas handlingsberedskap när ett barn far illa eller på annat sätt behöver stöd. Utöver de ordinarie nätverksträffarna hölls en särskild kunskapsdag för förskolans roll för barn som flytt, med över 350 besökare.

Utbildning för professionella

Via Brisakademin ger Bris utbildningar och föreläsningar till professionella om barnrätt och om metoder för att stödja barn och familjer, såväl öppna utbildningar som uppdragsutbildningar i hela landet. Bris erbjuder till exempel grundutbildningar om barnkonventionen, metodutbildning och workshops om barns delaktighet. Dessutom har Bris en rad metodutbildningar och gruppledarutbildningar.

Under 2019 har Bris hållit en rad utbildningar runtom i Sverige för gruppledare, både gruppledare till gruppstöd för barn med skilda föräldrar och gruppledare i metoden TRT, Teaching Recovery Techniques, metoden för stödgrupper för barn som flytt till Sverige. Under 2019 blev Bris nationell förvaltare av Föräldraskap i Sverige, ett samhällsorienterande grupprogram för nyanlända och utrikesfödda föräldrar med barn upp till 18 år som tagits fram av Stockholms stad och Länsstyrelsen i Stockholms län. Bris erbjuder utbildningar i programmet för professionella i hela Sverige.

PÅVERKA

Bris verksamhet handlar också om att påverka beslutsfattare för att på så sätt bidra till att stärka barnets rättigheter. Bris bedriver ett strategiskt opinions- och påverkansarbete med fokus på beslutsfattare och myndigheter, och arbetar också för att nå ut till allmänheten för att hela samhället ska ha bättre kunskap om barnets rättigheter och kunna bidra till att de tillgodoses. Bris deltar i referensgrupper och politikermöten, skriver remisser och bidrar med expertis. Genom att göra barns röster hörda, samt bidra med analys och åtgärdsförslag, arbetar Bris för att stärka barnets rättigheter på alla samhällets arenor. Ett stort fokus under 2019 har legat på att genom opinionsbildning och påverkan förbereda aktörer i samhället inför att barnkonventionen blir svensk lag.

Bris långsiktiga plan – så vi vil nå våra mål

Tio steg mot ett samhälle där barnets rättigheter respekteras är Bris långsiktiga plan för åren 2017-2021.

De tio stegen är:

- Bris ska bredda stödverksamheten och göra den mer attraktivt för en större mångfald av barn.
- Bris ska arbeta förebyggande genom stöd till vuxna som ett indirekt stöd till barn. Vuxna som ser och agerar för barnets bästa är en skyddsfaktor.
- Genom kommunikation, opinionsbildning och påverkansarbete ska Bris påvisa samhällets brister när det gäller att tillgodose barnets rättigheter. Bris ska kräva åtgärder från beslutfattare på nationell och regional nivå för en förbättring av barnets rättigheter.
- En stark medlemsorganisation ger kraft och engagemang för barnets rättigheter. Det är prioriterat att öka antalet medlemmar och att stärka medlemsinflytandet i Bris. Kopplat till principen om delaktighet i Agenda 2030 och artikel 12 i barnkonventionen ska Bris stärka barns möjlighet till inflytande i Bris.
- Bris ska aktivt bidra till måluppfyllelsen av målen i Agenda 2030, lokalt, regionalt, nationellt och globalt.
- Bris ska särskilt fokusera på att bryta trenden med den ökande psykiska ohälsan hos barn och unga, att stödja barn som flytt och att arbeta för varje barns rätt att slippa våld.
- Bris ska genom Bris nätverk öka kunskapen om barns livsvillkor, stärka samverkan nationellt och regionalt för att mobilisera samhället i arbetet med att stärka barnets rättigheter.
- Bris ska stärka sin internationella samverkan. Genom samverkan med omvärlden ökar förutsättningarna att stärka barnets rättigheter i Sverige, såväl som i andra länder.
- En förutsättning för Bris verksamhet, att stärka barnets rättigheter, är finansiering genom insamling från privatpersoner, företag, stiftelser, kommuner, landsting och andra organisationer. Bris ska tydligt fokusera på insamling från privatpersoner.
- Bris ska eftersträva hög medvetenhet kring den skillnad varje insamlad krona gör för verksamheten.

Ankom: 2021-03-25 Ärende: KS-SA 2021.44 Handling: 382755

Den långsiktiga planen bryts ner i årliga verksamhetsplaner som beskriver hur målen för året ska uppnås. Uppföljning sker varje månad. Barn, medlemmar, förtroendevalda och anställda på Bris har varit delaktiga i arbetet. Det är kongressen som fattar beslut om Bris långsiktiga plan.

VILKEN KAPACITET OCH VILKET KUNNANDE HAR BRIS FÖR ATT UPPNÅ VÅRA MÅL?

Bris är Sveriges främsta barnrättsorganisation med resurser att stödja barn, mobilisera samhället och påverka genom att göra barns röster hörda.

Högt kunnande

På Bris arbetar sakkunniga, stödgruppsledare, barnrättsjurist, kuratorer och andra med hög kompetens och stort kunnande om barns livssituation. Barn är experter på sina egna liv. Bris arbetar därför med barns delaktighet och inflytande i verksamheten och i Bris påverkansarbete, bland annat så kallade "expertgrupper" med barn och unga.

Bris stödverksamhet bygger på beprövade samtalsmetoder och forskning. Samtliga kuratorer är socionomer eller psykologer och särskilt utbildade i samtalsmetodik via chatt, mejl och telefon. Bris har också samarbeten med Uppsala universitet, Gävle högskola och Karolinska Institutet, kopplat till Bris stödgruppsverksamhet. Bland annat utvärderas den metod, Teaching Recovery Techniques (TRT,) som används i stödgrupper för barn som flytt till Sverige.

Bris styrelse består av ledamöter med stor erfarenhet från såväl internationellt människorättsarbete som ledarskap inom näringsliv och forskning. Ordförande för Bris styrelse är Annabella Kraft och generalsekreterare för organisationen är Magnus Jägerskog.

Ekonomiska resurser

Bris verksamhet finansieras av gåvor från privatpersoner och företag, samt från stiftelser och organisationer. Det är tack vare detta stöd som Bris kan fortsätta att erbjuda stöd varje dag till barn som inte har någon annan vuxen att vända sig till, och arbeta för samhällsförändring.

Intäkter från företag är den enskilt största delen av Bris intäkter (36 procent). Svenska Postkodlotteriet är Bris största finansiär, som stöttat med 164 miljoner kronor de senaste tio åren. Andra huvudsponsorer är Volkswagen, Circle K, Comviq och KappAhl.

Cirka 5500 personer skänker pengar till Bris varje månad. Snittgåvan ligger på ungefär 100 kronor. Under året har antalet månadsgivare ökat med 13 procent. Bidrag från allmänheten och medlemmar står tillsammans för 31 procent av den totala omsättningen. Stödet från stat, kommuner och landsting motsvarar 17 procent.

Julen är en tid för medmänsklighet och den period som flest människor stödjer Bris. 2019 gick julkampanjen under konceptet "För många barn handlar julen bara om hårda klappar", som gick ut på att visa upp de tuffa situationer som många barn och unga lever i under julen, men även visa på det ljus som Bris kan sprida till de som behöver en vuxen att prata med. Över 5,5 miljoner kronor samlades sammanlagt in från privatpersoner och företag.

Hit går pengarna

Målet är att varje insamlad krona ska göra så stor skillnad som möjligt. Av hundra kronor som skänks till Bris går nästan åttio kronor direkt till ändamålet med att stärka barnets rättigheter genom att stödja, mobilisera och påverka. Femton kronor går till insamling för att kunna fortsätta finansiera verksamheten långsiktigt, endast 6 kronor går till administration.

Bris är medlem i Svensk insamlingskontroll och har ett 90-konto, vilket säkerställer att insamlade pengar går till ändamålet.

Mer om Bris ekonomi finns beskrivet i Bris årsredovisning som hittas på Bris.se.

VAD HAR VI ÅSTADKOMMIT SÅ HÄR LÅNGT?

Bris vision är ett samhälle där varje barn känner till sina rättigheter och lever i ett samhälle där rättigheterna tillgodoses. Fortfarande är det fler barn som inte känner till barnkonventionen, än som gör det. Sverige var ett av de första länderna i världen som skrev under (ratificerade) barnkonventionen, och från den 1 januari 2020 är den svensk lag. Trots det lever inte Sverige upp till konventionens alla åtaganden. Det kan handla om att barn inte lyssnas till i beslut som rör dem, att vården inte är tillgänglig och ser olika ut för barn beroende på var barnet bor samt att skolan leder till en press och utslagning för många barn, vilket inte är förenligt med barnets bästa. Mest allvarligt är att barn som befinner sig i de mest utsatta situationerna är den gruppen barn som får sina rättigheter kränkta allra oftast.

Stödja barn – vad gör det för skillnad?

Bris gör skillnad för det enskilda barnet varje dag. Att våga ta steget mot ett bättre mående kan för många

Ankom: 2021-03-25 Ärende: KS-SA 2021.44 Handling: 382755

vara ett övermäktigt kliv. Bris kuratorer tar emot ungefär 75 samtal från barn och unga, varje dag, året runt. Deras uppgift är att lyssna, stötta och stärka barnet, och hjälpa barnet vidare när det behövs.

Den psykiska ohälsan bland unga är utbredd bland barn och unga. Det syns även i samtalen till Bris där psykisk ohälsa är den vanligaste orsaken till att barnet tar kontakt. Varje samtal utgår från barnets behov och sker på barnets villkor. Samtalen syftar till att barnet ska kunna hantera sin situation och få hopp om att en positiv förändring är möjlig. Bris vill också ge en positiv erfarenhet av att prata med en vuxen, då det är något som många barn som kontaktar Bris saknar. För en del barn är det första gången som barnet blir lyssnat på och taget på allvar.

I närmare var fjärde samtal har Bris hänvisat barn vidare till hjälp av andra stödinstanser. I några fall har Bris kuratorer också företrätt barnet i kontakt med myndigheter i det Bris kallar uppdrag. Det kan exempelvis handla om att ta kontakt med socialtjänsten på uppdrag av barn som behöver stöd och skydd. På så sätt kan vårt arbete vara början på en långsiktig förändring av ett barns livssituation.

Bris når allt fler barn. Samtalen har ökat under fyra år i rad. 2019 var ökningen knappt 2 procent jämfört med året innan. Bris har också utökat antalet stödgrupper och når fler och nya grupper av barn. De flesta barn väljer att kontakta Bris via mejl och chatt. En anledning är att både mejl och chatt är kanaler som många barn är vana vid. Vissa frågor är också enklare att formulera i text än att prata om. Mejlen och chatten innebär också att barn kan skriva till Bris utan att det hörs. Bris har öppet när många andra stödfunktioner i samhället, som exempelvis ungdomsmottagning och elevhälsa, har stängt.

Bris ger också stöd och råd om vanliga ämnen via sociala medier. Under 2018 har Bris bland annat skrivit om ångest, stress, våld och kränkningar på Bris116111 på Instagram. Livechattarna som lanserades år 2017 har under året fortsatt ta upp vanliga ämnen som relationer, bråk och oro för någon i sin närhet.

Vuxna som känner oro för ett barn i sin närhet kan kontakta Bris vuxentelefon – om barn. Under 2019 startades en stödlinje för arabisktalande vuxna som har frågor om barn och föräldraskap. Sedan tidigare finns också en särskild stödlinje för idrottsledare. Flera av Bris gruppstödserbjudanden ger också riktat stöd till föräldrar och andra vuxna runt barn, till exempel till familjer där en förälder har tagit sitt liv, och till nyanlända föräldrar. På Bris.se är sidorna om vad du som vuxen kan göra för att stötta ett barn bland de mest välbesökta.

Mobilisera samhället – vad gör det för skillnad?

Bris startade som en protest mot våld mot barn. Idag är Bris en hel rörelse som varje dag för en outtröttlig kamp för att skapa ett bättre samhälle för barn och unga. Medlemsrörelsen är grunden för folkrörelsen Bris, och Bris medlemmar och volontärer sprider engagemang och information om barnets rättigheter i hela landet.

Bris nätverk är Sveriges största barnrättsnätverk för professionella som jobbar med barn. Genom att mobilisera vuxna som arbetar i barns vardag sprider Bris kunskap om barnets rättigheter, aktuell forskning och minskar avståndet mellan myndigheter, kommuner, organisationer och andra viktiga aktörer runt barn. Nätverket startade hösten 2016 och har idag över 5000 medlemmar (sista december 2019). Grunden i nätverket är tio nätverksträffar som genomförs årligen. Arbetet utgår från Bris regioner.

Nästan samtliga vuxna i Sverige, 97 procent, känner till Bris. Det är en unik siffra och resultatet av ett långsiktigt arbete med att lyfta frågor om barn och ungas livsvillkor. Genom att bli månadsgivare eller medlem i Bris kan vem som helst stötta verksamheten och göra en viktig skillnad för barn. Allt fler gör det. Under 2019 ökade antalet månadsgivare med 13 procent. Sedan 2016 har antalet medlemmar ökat med 25 procent. Genom att mobilisera fler som arbetar tillsammans för barnets rättigheter kan vi göra barndomen och samhället bättre för alla.

Bris tror att bättre samhälle för barn är möjligt. Gå med i kampen för en bättre barndom!

Göra barns röster hörda – vad gör det för skillnad?

Bris är örat mot marken. Vi lyssnar på varje barn. Vi tar berättelserna vidare och förvandlar dem till nya lagar, bättre utbildad barn- och ungdomspersonal, tryggare miljöer och säkrare rättsprocesser.

I nästan fyra decennier har allt fler barn rapporterat att de mår sämre, är mer oroliga, har svårare att sova, oftare ont i magen. Vi har berättat om att allt fler unga

Ankom: 2021-03-25 Ärende: KS-SA 2021.44 Handling: 382755

skadar sig, har ångest och känner sig deprimerade. Medan självmorden minskar i samhället i stort minskar statistiken inte bland unga, tvärtom finns det grupper där antalet självmord ökar. Att bryta trenden med den psykiska ohälsan är en av Bris viktigaste frågor, och Bris har publicerat ett antal rapporter i ämnet. Under 2019 kom beskedet att regeringen tillsätter en särskild utredare för en sammanhållen god och nära vård för barn och unga. Direktiven går i linje med det behov Bris ser och länge påtalat: behovet av en reformerad, sammanhållen vårdkedja för barn och unga för ett lättillgängligt, effektivt stöd utifrån varje barns behov.

Under 2019 har ett stort fokus för Bris varit opinionsbildning och påverkan inför att den nya barnkonventionslagen träder i kraft den 1 januari år 2020. I en kartläggning som Bris gjorde svarade nästan varannan kommun, 45 procent, att den saknar en strategi för att implementera barnkonventionen i samband med att den blir svensk lag.

I samband med kartläggningen skickade Bris också ut brev till Sveriges alla kommuner och erbjöd hjälp med metoder och kunskap inför att barnkonventionen blir lag.

Bris har också under 2019 avslutat projektet "Bris innovationslabb – områdesutveckling ur ett barnrättsperspektiv" där barn i stadsdelen Tynnered utanför Göteborg arbetat enligt Bris modell Expertgrupp barn för att komma med analys och förslag för hur Tynnered ska bli bättre och tryggare för barn. Projektet har gett ringar på vattnet både i stadsdelen där bland annat skolan i området öppnat för aktiviteter utanför skoltid och där den samverkansgrupp för aktörer i området som startat inom ramen för projektet nu fortsätter. Erfarenheterna från projektet har spridits till beslutsfattare både i Göteborg där en politikerpanel arrangerades, och tre av barnen som deltog träffade barnminister Åsa Lindhagen på barnkonventionens födelsedag och berättade om vilka förändringar de vill se.

EFFEKTRAPPORT AVSLUTNING

Antalet kontakter till Bris ökar för varje år. Det vanligaste ämnet är psykisk ohälsa, men många samtal handlar också om våld, övergrepp och kränkningar, och om barnets vardag i familjen och skolan. Barns utsatthet i skolan ökar och många barn upplever att vuxna inte ser, lyssnar eller förmår stötta.

Bris har under 2019 bidragit till flera viktiga steg mot ett samhälle där fler barn känner till sina rättigheter och där rättigheterna tillgodoses:

- Bris har under 2019 stöttat fler barn, vuxna och familjer än någonsin i chatt, mejl, telefon, och i stödgrupper.
- Bris har utökat sitt stöderbjudande för att kunna ge mer stöd till nyanlända och utrikesfödda föräldrar i frågor om barn och föräldraskap, både genom stödlinjen för arabisktalande vuxna och genom föräldraskapsstödsprogrammet "Föräldraskap i Sverige".
- Bris har mobiliserat, opinionsbildat och påverkat inför att barnkonventionen blir lag.
- Bris nätverk har utökats med över 1 000 personer. Nätverket är därmed, med över 5000 medlemmar, Sveriges största mötesplats för barnrättsfrågor där vuxna som arbetar med barn stärks både nationellt och regionalt.
- Bris som folkrörelse har fortsatt stärkts med flera engagerade volontärer stärkts som tillsammans med oss kan sprida kunskapen om barns livsvillkor i Sverige.
- Tillsammans med Prinsparets stiftelse släppte Bris "Handbok för nätföräldrar", en bok som skickades ut till alla föräldrar i Sverige vars barn fyllde tio år under 2019.
- Tillsammans med Systembolaget, IQ och barnrättsorganisationerna Childhood, Maskrosbarn och Trygga barnen, lanserade Bris intiaitvet "Barndom utan baksmälla" med målet att färre barn ska fara illa av vuxnas alkoholkonsumtion. Under 2019 togs en guide fram för hur alla vuxna kan göra skillnad för barn som har vuxna i sin närhet som dricker för mycket. Och mycket mer.

Bris är helt beroende av gåvor från privatpersoner, företag och andra organisationer. Utan dessa bidrag kan vi inte bedriva den verksamhet vi gör idag. Vi lovar att göra största möjliga skillnad för varje insamlad krona. Det är vår förhoppning att den här rapporten ska ge en bild av vad de pengar som skänks till Bris gör för skillnad.

Det är tack vare er vi kan göra den skillnad vi gör!

Ankom: 2021-03-25 Ärende: KS-SA 2021.44 Handling: 382755

BRIS

bris.se
givarservice@bris.se
08-59 88 88 00
Swish: 9015041
Pg: 901504-1
Facebook: facebook.se/BRIS
Twitter: @BRISpress
#bris

BRIS VILL TACKA SINA HUVUDSPONSORER

CIRCLE K KappAhl Volkswagen Fastighetsbyrån SVENSKA POSTKOD LOTTERIET

Ankom: 2021-03-25 Ärende: KS-SA 2021.44 Handling: 382755

NrParagrafNrLittera ÄrendeNr Kod Fastighet

ProtokollBeskrivning

Kommunstyrelsens arbetsutskotts beslut

KS-AU (kl. 8:15)	26/1	23/2	23/3	20/4	18/5
KS-AU (kl. 8:15)	24/8	14/9	5/10	2/11	--

Ärendebeskrivning

Beslutsunderlag

_ _ _ _ _ _ _

Beslutet skickas till

NrParagrafNrLittera ÄrendeNr Kod Fastighet

Beslutsmottagare
Xxxxx
Akten

Tjänsteställe/Handläggare
Avdelning Service och Administration
Fredrik Sivula
Kommunsekreterare
Tel: 0123-191 82
E-post: fredrik.sivula@valdemarsvik.se

Mottagare
Kommunstyrelsen

Sammanträdestider 2022

Förslag till beslut i kommunfullmäktige

Sammanträdesplanen 2022 för kommunfullmäktige antas.

Förslag till beslut i kommunstyrelsen

Sammanträdesplanen 2022 för kommunstyrelsen antas.

Förslag till beslut i kommunstyrelsens arbetsutskott

Sammanträdesplanen 2022 för kommunstyrelsens arbetsutskott antas.

Ärendebeskrivning

Kommunfullmäktige har 2020-03-30 § 27 beslutat att sammanträdestider för kommande år ska antas av kommunfullmäktige vid sammanträdet innan sommaruppehållet.

Kansliet hur tagit fram förslag till sammanträdestider 2022 för kommunfullmäktige och kommunstyrelsen.

Beslutsunderlag
Skrivelse med sammanträdestider 2022.

Beslutet skickas till
Akten

VALDEMARSVIKS KOMMUN

Karl Öhlander
Kommundirektör

TIDPLAN FÖR ÄRENDEBEREDNING INOM KF, KS OCH UTSKOTTEN VÅREN 2022

Datumen för beredningarna samt kallelserna är ungefärliga och kan ändras vid behov.

KF-justering (kl. 15:00)					15/2		--		12/4		10/5		14/6		--
KF (kl. 19:00)				**7/2**		**--**		**4/4**		**2/5**		****7/6**		
KF-beredning (kl. 15:00) *			26/1		--		22/3		19/4		24/5		--		
KS (kl. 8:15)		**17/1**		**14/2**		**14/3**		**11/4**		**9/5**		**13/6**			
KS-beredning kl. 8:15) *	5/1		2/2		2/3		30/3		27/4		1/6				

KS-AU (kl. 8:15)	**8/12**	**26/1**	**23/2**	**23/3**	**20/4**	**18/5**
Kallelse AU	3/12	17/1	14/2	14/3	11/4	9/5
Beredning AU (kl. 8:15)	24/11	12/1	9/2	9/3	6/4	4/5
KS-BUU (kl. 8:15)	**7/12**	**25/1**	**22/2**	**22/3**	**19/4**	**17/5**
Kallelse BUU	3/12	17/1	14/2	14/3	11/4	9/5
Beredning BUU (kl. 9:00)	24/11	12/1	9/2	9/3	6/4	4/5
KS-SOU (kl. 8:15)	**6/12**	**24/1**	**21/2**	**21/3**	*****21/4**	**16/5**
Kallelse SOU	15/8	17/1	14/2	14/3	11/4	9/5
Beredning SOU (kl. 10:00)	24/11	12/1	9/2	9/3	6/4	4/5

** utskick/kallelse fredag samma vecka*
**måndag 6/6 röd dag
***måndag 18/4 röd dag

VALDEMARSVIKS KOMMUN 2021-

TIDPLAN FÖR ÄRENDEBEREDNING INOM KF, KS OCH UTSKOTTEN HÖSTEN 2022

KF-justering (kl. 15:00)						6/9		--		25/10		22/11		20/12
KF (kl. 19:00)					**29/8**		**--**		**17/10**		**14/11**		**12/12**	
KF-beredning (kl. 15:00) *				16/8		--		5/10		2/11		30/11		-
KS (kl. 8:15)			**15/8**		**5/9**		**26/9**		**24/10**		**21/11**		**--**	
KS-beredning (kl. 8:15) *		3/8		**25/8		**15/9		12/10		9/11				

KS-AU (kl. 8:15)	**24/8**	**14/9**	**5/10**	**2/11**	**--**
Kallelse AU	15/8	5/9	26/9	24/10	
Beredning AU (kl. 8:15)	10/8	31/8	21/9	19/10	
KS-BUU (kl. 8:15)	**23/8**	**13/9**	**4/10**	**1/11**	**--**
Kallelse BUU	15/8	5/9	26/9	24/10	
Beredning BUU (kl. 9:00)	10/8	31/8	21/9	19/10	
KS-SOU (kl. 8:15)	**22/8**	**12/9**	**3/10**	**31/10**	**--**
Kallelse SOU	15/8	5/9	26/9	24/10	
Beredning SOU (kl. 10:00)	10/8	31/8	21/9	19/10	

** utskick/kallelse fredag samma vecka*
** KS beredning torsdag

NrParagrafNrLittera ÄrendeNr Kod Fastighet

ProtokollBeskrivning

Kommunstyrelsens arbetsutskotts beslut

Ärendebeskrivning

Beslutsunderlag

– – – – – – –

Beslutet skickas till
Beslutsmottagare
Xxxxx
Akten

Tjänsteställe/Handläggare
Avdelning Service och Administration
Sven Stengard
Ekonomichef
Tel: 0123-191 24
E-post: sven.stengard@valdemarsvik.se

Mottagare
Kommunstyrelsen

Motion - Säkerställ en resurseffektiv renovering av Ringgården

Förslag till beslut i kommunfullmäktige

Kommunfullmäktige bifaller motionen och ger kommunstyrelsen i uppdrag att tillse att det i entreprenadupphandlingen till renoveringen av Ringgården ges utrymme till att föreslå kostnadsreducerande förslag inom projektets fastställda förutsättningar.

Ärendebeskrivning

Per Hollertz (M), Carina Thuresson (M) och Anders Sjölander (M) har i motion 2021-04-08 föreslagit att kommunfullmäktige ger kommunstyrelsen i uppdrag att se till att det i upphandlingsunderlaget ges utrymmer för att föreslå kostnadsreducerande förslag.

Ärendet avser projektet Ringgården med en budgetram på totalt 80 mnkr. Kommunen står samtidigt inför flera större investeringar och måste se över ambitionsnivån i stora projekt.

”Det är viktigt att granska underlaget inför upphandlingen avseende kostnadsnivå och med inriktning på att ge utrymme till förslag som reducerar kostnaden. Ringgården skall renoveras till ett äldreboende med god standard men på ett resurseffektivt sätt.”

Förvaltningens yttrande

Förvaltningen tillstyrker motionen och instämmer i att ett utrymme bör ges i upphandlingen för förslag som reducerar kostnaderna. En avstämning med kommunens fastighetschef ger vid handen att detta är fullt genomförbart. Men det kan medföra betydande fördröjningar då uppdraget i grunden är att genomföra projektet utifrån fastställda planer och projektering. Detta innebär att kostnadsreduceringar kan ske inom dessa förutsättningar,

VALDEMARSVIKS KOMMUN

Karl Öhlander
Kommundirektör

Sven Stengard
Ekonomichef

Motion till Kommunfullmäktige 2021-04-08

Säkerställ en resurseffektiv renovering av Ringgården.

Efter kommunfullmäktiges beslut att behålla och renovera Ringgården i kommunal regi har det förts förhandlingar med Riksbyggen om övertagande av material inför en upphandling av renovering.

Materialet ska granskas och anpassas och göras om till Valdemarsviks kommuns eget material.

Det ligger en beslutat budgetram på 80 miljoner kronor för renoveringen.

Kommunen står samtidigt inför flera större investeringar och måste se över ambitionsnivån för flera stora projekt.

Det är viktigt att granska underlaget inför upphandlingen avseende kostnadsnivån och med inriktning på att ge utrymme till förslag som reducerar kostnaden. Ringgården skall renoveras till ett ädreboende med god standard men på ett resurseffektivt sätt.

Vi föreslår kommunfullmäktige besluta:

Att ge kommunstyrelsen i uppdrag att se till att det i upphandlingsunderlaget ges utrymme för att föreslå kostnadsreducerande förslag.

Maria Thureson
CARINA THURESSON

Per Hollertz
Per Hollertz

Anders Stålander

Ankom: 2021-04-12 Ärende: KS-SA 2021.50 Handling: 383817

NrParagrafNrLittera ÄrendeNr Kod Fastighet

ProtokollBeskrivning

Kommunstyrelsens arbetsutskotts beslut

Ärendebeskrivning

Beslutsunderlag

– – – – – – –

Beslutet skickas till
Beslutsmottagare
Xxxxx
Akten

Tjänsteställe/Handläggare
Avdelning Service och Administration
Sven Stengard
Ekonomichef
Tel: 0123-191 24
E-post: sven.stengard@valdemarsvik.se

Mottagare
Kommunstyrelsen

Motion - alla barn ska klara grundskolan - ombudgetering

Förslag till beslut i Kommunfullmäktige

Kommunfullmäktige avslår motionen och besvarar i övrigt med förvaltningens yttrande.

Ärendebeskrivning

Jonas Andersson (V) och Olle Wester (V) har 2021-02-08 inkommit med en motion om att sektor Barn, Utbildning och Arbetsmarknads budget för innevarande år förstärks samt att detta finansieras via minskning via kommunens resultat.
Skälen till att det finns behov av budgetförstärkningar är bland annat att minskade budgetanslag lett till uppsägningar av speciallärare, assistenter samt språkstöd. Detta har vidare lett till att kommunen inte längre klarar sitt uppdrag att alla barn ska klara grundskolan. I detta får vidare kommunens ungdomar sämre förutsättningar att klara sina gymnasiestudier med de konsekvenser detta för med sig.
”Kommunen har en skyldighet i att ge alla barn en komplett grundskoleutbildning. Det ska inte spela någon roll om man som barn växer upp i t.ex. Ringarum eller Linköping.”

Förvaltningens yttrande

Inriktningsmålet ”Den framgångsrika lärande kommunen” klargör tydligt kommunfullmäktiges mål med utbildningsverksamheten. ”Valdemarsvik ska vara en kommun med goda skolresultat där medborgarna kan vara stolta över kommunens verksamhet, alltifrån förskola till vuxenutbildning”. 1)

I Kommunstyrelsens verksamhetsplan 2) för 2021 antagen av kommunstyrelsen 2020-11-30, § 227, bryts målet ner i resultatmål och en beskrivning av vägen till målet. Resultatmålet lyder: ”Samtliga elever ska vara behöriga till gymnasieskolan efter avslutad grundskola”. Vägen till målet beskrivs som; ”En ökad måluppfyllelse nås genom ett fördjupat analysarbete i de ämnen vilka eleverna har låg måluppfyllelse i för att kunna hitta rätt insats. Vidare behöver läs- och skrivutvecklingen utvecklas hos våra elever dels genom mer varierad undervisning men också via mer utbildning för personalen”

Den senaste prognosen över kommunens resultat pekar på ett resultat 2021 på 22,9 mnkr. Detta ska bland annat sättas i relation till investeringsbudgeten

som uppgår till 82,1 mnkr och den resultatpåverkande delen av förlikningen med DEC. En försämring av resultatet skulle innebära minskad soliditet och därmed en försvagad långsiktig betalningsförmåga. Denna kan i sig begränsa den politiska handlingsfriheten.

Fullständig statistik för 2020 finns ännu inte tillgänglig men siffror för 2019 och preliminära för 2020 visar att Valdemarsviks kommun har jämförelsevis höga kostnader för grundskolan [2)].

Det är bekymmersamt när organisationen inte kan nå kommunfullmäktiges mål och åtgärder måste då vidtas.

Mot bakgrund av ovanstående ser förvaltningen att ytterligare resurser till utbildningsverksamheten med en försvagning av kommunens ekonomi inte är den givet rätta vägen att gå i detta stadie för att nå måluppfyllelsen.

I ett fösta steg bör verksamheten redovisa det fördjupade analysarbetet och slutsatserna kring detta. Därefter bör utvecklingen av läs- och skrivkunskaperna redovisas samt hur planen för utbildning av personalen har utfallit. Utifrån utfallet av detta kan det senare vara möjligt att ta ställning till om utbildningsverksamheten behöver ett resurstillskott eller om det är andra åtgärder i verksamheten som fordras för att nå målen.

Frågan om sektorns ram inför nästkommande år hanteras i beredningen av kommunstyrelsens verksamhetsplan för 2022.

1) Mål & Budget 2021 - 2023, KF 2020-11-23, §117
2) Kommunstyrelsens verksamhetsplan 2021, KS 2020-11-30, §227
3) www.kolada.se

Beslutet skickas till
Akten

VALDEMARSVIKS KOMMUN

Karl Öhlander
Kommundirektör

Sven Stengard
Ekonomichef

Motion 210208

Till Valdemarsviks Kommunfullmäktige

Alla barn ska klara grundskolan.

Valdemarsviks skolor klarar inte längre av sitt uppdrag – att alla barn ska klara grundskolan. Det råder brist på specialkompetens och studiestöd! Efter budgetar 2019 och 2020 har förskolor och grundskolor tvingats till hårda resursminskningar. Minskade budgetanslag som lett till uppsägningar av speciallärare, assistenter samt språkstöd.

Resultatet visar sig nu! Med sjunkande samlat remitvärde och antal godkända betyg för årskursnior, rasar kommunen på Lärarförbundets årliga ranking. Även om det är trist för en kommun att rasa på en ranking, är det dock de unga som inte får samma förutsättningar som andra ungdomar, som får ta smällen.

Valdemarsviks kommuns ungdomar får sämre förutsättningar för att klara av sina gymnasiestudier, tillskaffa sig en examen, och därefter kunna träda in på arbetsmarknaden eller gå vidare med högre studier. Detta är inte rättvist eller hållbart inför framtiden.

Kommunen har en skyldighet i att ge alla barn en komplett grundskoleutbildning. Det ska inte spela någon roll om man som barn växer upp i t ex Ringarum eller i Linköping.

Utbildningen för våra barn och unga är en framtida investering, den viktigaste investeringen.

Därmed yrkar vi på:

Kommunfullmäktige ger kommunstyrelsen i uppdrag att:

- Kommunstyrelsen förstärker sektor Barn, utbildning och arbetsmarknads budget, via medel som frigöres/flyttas från budgeterat resultat 2021, med sikte på läsårsstart 21/22.

Jonas Andersson

Olle Wester

Vänsterpartiet Valdemarsvik

VALDEMARSVIKS KOMMUN
För kännedom
2021 -02- 08
Dnr
Fv/Avd/Handl
Dpl/Obj KS-SA-2021.16

Ankom: 2021-02-08 Ärende: KS-SA 2021.16 Handling: 380288

NrParagrafNrLittera ÄrendeNr Kod Fastighet

ProtokollBeskrivning

Kommunstyrelsens arbetsutskotts beslut

Ärendebeskrivning

Beslutsunderlag

– – – – – – –

Beslutet skickas till
Beslutsmottagare
Xxxxx
Akten

Tjänsteställe/Handläggare
Kommunchef och Stab
Helena Karlsson
helena.a.karlsson@valdemarsvik.se

Mottagare
Kommunstyrelsen

Motion - Marknadsföring inför förbifart Söderköping

Förslag till beslut

Kommunfullmäktige anser motionen besvarad.

Ärendebeskrivning

Per Hollertz (M), Lars Lundqvist (LPo) och Marianne Svensson (Kd) har 2019-11-18 lämnat en motion till kommunfullmäktige där de föreslår att förvaltningen får i uppdrag att se över möjligheten att utanför både Ringarum och Gusum i anslutning till E22 uppföra skyltar som marknadsför de nya etableringsmöjligheterna både för boende och näringsverksamhet. I motionen hänvisas till kommande förbifart Söderköping, en förbifart som ska ge bättre kommunikationer och förkortad restid till Norrköping och Linköping. Vidare nämns även den planerade anslutningen till Ostlänken, och de förbättrade utvecklingsmöjligheter som den medför. I motionen hänvisar man även till översiktsplanen där kommunen pekat ut den norra kommundelen som ett utvecklingsområde samt att det är viktigt att väcka intresse för de möjligheter som finns och planeras i området.

Förvaltningens yttrande
Förvaltningen ser positivt på förslaget att nyttja den marknadsförings-möjlighet som finns längs med E22. Två skyltar finns idag vid infarten till Valdemarsvik, och under 2018 inledde förvaltningen diskussioner med extern leverantör av ytterligare en skylt norr om Ringarum. Planerna avbröts dock på grund av bristen på tillgänglig tomtmark, resurskrävande tillståndsfrågor samt frågetecken kring kostnader för den initiala investeringen samt för långsiktig drift och underhåll.

Utifrån nuläget gör förvaltningen bedömningen att det finns goda möjligheter att återigen se över skyltfrågan i samband med kommande exploatering och etableringar.

VALDEMARSVIKS KOMMUN

Karl Öhlander
Kommundirektör

VALDEMARSVIKS KOMMUN
För kännedom
2019 -11- 19
Dnr
Fv/Avd/Handl
Dpl/Obj

Motion till Kommunfullmäktige 2019-11-18

Marknadsföring inför Förbifart Söderköping.

Planerna på förbifart Söderköping är nu efter årtionden av diskussioner långt framskridna och planerad byggstart är 2022. De bättre kommunikationerna och den förkortade restiden till Norrköping, Linköping och även anslutning till Ostlänken ger förbättrade utvecklingsmöjligheter för både boende och näringsverksamhet i de norra kommundelarna. Kommunen har bland annat i Översiktsplanen pekat ut den norra kommundelen som ett utvecklingsområde.

Det är viktigt att redan nu väcka intresse för de möjligheter till boende och verksamhet som finns och planeras.

Vi föreslår kommunfullmäktige besluta:

- att förvaltningen får i uppdrag att se över möjligheten att utanför både Ringarum och Gusum i anslutning till E22 uppföra skyltar som marknadsför de nya etableringmöjligheterna både för boende och näringsverksamhet.

Per Hallfotz (M)

Lars Lundqvist (LPo)

Marianne Svensson (Kd)

Ankom: 2019-11-19 Ärende: KS-SA.2019.93 Handling: 355350

NrParagrafNrLittera ÄrendeNr Kod Fastighet

ProtokollBeskrivning

Kommunstyrelsens arbetsutskotts beslut

Ärendebeskrivning

Beslutsunderlag

– – – – – – –

Beslutet skickas till
Beslutsmottagare
Xxxxx
Akten

Tjänsteställe/Handläggare
Avdelning Service och Administration
Matilda Carlström
Kommunsekreterare
Tel: 0123-191 13
E-post: matilda.carlstrom@valdemarsvik.se

Mottagare
Kommunstyrelsen

Motion - Kartläggning av arbetsresande inom kommunen

Förslag till beslut i kommunfullmäktige

Kommunfullmäktige avslår motionen.

Ärendebeskrivning

Jonas Andersson (V) har 2021-04-08 lämnat in en motion till kommunfullmäktige med förslaget att ge kommunstyrelsen i uppdrag att ”genomföra en kartläggning av arbetsresor inom kommunen, lokalt som regional in- och utpendling”.

Kartläggningar av den regionala pendlingen finns redan tillgänglig idag, bland annat genom Region Östergötlands regionala trafikförsörjningsprogram för Östergötland 2030. Kommunen har även tillgång till statistik genom SCB som har presenterat statistik från 2019 över pendlingen bland förvärvsarbetare på lokal nivå. Statistiken innehåller bland annat uppgifter om antalet in- och utpendlare i Valdemarsvik kommun.

Utöver att statistik inom området som motionären efterfrågar redan finns tillgänglig gör förvaltningen bedömningen att det är svårt att ta fram mer detaljerat underlag än vad regionen och SCB redan gör kontinuerligt. En kartläggning gjord av kommunen vid ett enstaka tillfälle tenderar att bli inaktuell då förhållanden för arbetsresande snabbt kan förändras. En kommunal kartläggning som motionären efterfrågar blir därför inte ett effektivt verktyg i det långsiktiga omställningsarbetet.

Beslutsunderlag
Motion från Jonas Andersson (V) inlämnad 2021-04-08

Beslutet skickas till
Akten

VALDEMARSVIKS KOMMUN

Karl Öhlander
Kommundirektör

Motion

210408

Valdemarsviks Kommunfullmäktige

Kartläggning av arbetsresande inom kommunen.

Kommunens kunskap om invånarnas arbetsresor inom kommunen är låg. För att kunna arbeta fram framtidssyftande strategier tillsammans med det lokala näringslivet, huruvida fossilfria arbetsresor kan te sig, behövs kunskap om nuläget.

Om kommunen inte är förberedd på att hantera en eventuell konfliktyta, mellan omställning till ett fossilfritt resande och arbetstagarnas ekonomiska kraft i att följa teknikutvecklingen, kan kommun och det lokala näringslivet erfara brist på arbetskraft. Fenomenet som då har uppstått är sk ***Transportfattigdom*** hos arbetstagarna.

För att motverka detta, behövs det kunskap om dagens arbetsresor, kunskap för kommun och det lokala näringslivet. Att arbetstagarna ska kunna ta sig till och från arbetet är i dag med egen bil en självklarhet, men inte inom en snar framtid. Strategier för nya sätt att resa till arbetet kommer vara nödvändiga, enskilt som kollektivt.

Invånare i större städer har redan idag en relativ hög kunskap om hur ett framtida resande kan se ut, utan en fossildriven bil, tyvärr är bilden på mindre orter och landsbygd sämre. Ett första steg för kommunen och näringslivet men även arbetstagarna, är att få en beskrivning av sitt resande idag i kontrast mot vad som väntas efter omställning.

En lyckad omställning är en nödvändighet för Valdemarsviks kommun, för att behålla arbeten, företag och invånare. Landsbygdskommunen med sin spridda bebyggelse är mycket mer sårbar än städerna ur detta perspektiv.

För att nå redan kända resandeundersökningar samt att eventuellt kunna bli ett pilotprojekt inom omställningsarbetet bör samarbete sökas med den regionala trafikmyndigheten.

Vänsterpartiet ser därmed att:

Fullmäktige ger kommunstyrelsen i uppdrag att genomföra en kartläggning av arbetsresor inom kommunen, lokalt som regional in- och utpendling.

Vänsterpartiet Valdemarsvik

Jonas Andersson

Olle Wester

Ankom: 2021-04-08 Ärende: KS-TEK.2021.49 Handling: 383826

NrParagrafNrLittera ÄrendeNr Kod Fastighet

ProtokollBeskrivning

Kommunstyrelsens arbetsutskotts beslut

Ärendebeskrivning

Beslutsunderlag

– – – – – – –

Beslutet skickas till
Beslutsmottagare
Xxxxx
Akten

Tjänsteställe/Handläggare
Avdelning Service och Administration
Matilda Carlström
Kommunsekreterare
Tel: 0123-191 13
E-post: matilda.carlstrom@valdemarsvik.se

Mottagare
Kommunstyrelsen

Motion - Hyresboende i Ringarum

Förslag till beslut i kommunfullmäktige

Kommunfullmäktige avslår motionen.

Ärendebeskrivning

Hans A. Andersson (LpO) har 2021-08-30 lämnat in en motion till kommunfullmäktige med följande förslag:
”Vi motionerar om att *överlåta Ringgården till privat näringsidkare och skriva ett långtidskontrakt ,samt att efter utförd renovering ska näringsidkaren uppföra ett antal hyreslägenheter i en fristående byggnad.*”

Kommunfullmäktige fattade ett beslut 2020-09-07 § 92 om att genomföra renovering av Ringgården i egen regi. En överlåtelse av Ringgården ses med anledning av detta inte som aktuell i nuläget. Gällande frågan om att en näringsidkare ska uppföra hyreslägenheter i Ringarum ställer sig förvaltningen positiv till förslaget i sig. Kommunen kan i förekommande fall vara behjälplig i en sådan etablering. Dock bedöms det vara fristående från frågan om framtida ägande av Ringgården.

Beslutsunderlag
Motion från Hans A. Andersson (LpO) inlämnad 2021-08-30

Beslutet skickas till
Akten

VALDEMARSVIKS KOMMUN

Karl Öhlander
Kommundirektör

Landsbygdspartiet
oberoende Valdemarsvik

Hyresboende i Ringarum

Med anledning av avsaknaden av hyreslägenheter i Ringarum, som är det stora problemet i nuläget. Ingenting har hänt med markområden som kunde vara passande. Tomter som det pratas mycket om är en del, men det akuta behovet är lägenheter att hyra för äldre, som säljer sina hus tvingas flytta från Ringarum, många hamnar i Grannkommuner främst Söderköping. Ungdomar som ska flytta hemifrån får också lämna sin hemort för att hitta lägenheter. Även dom hamnar ofta i annan Kommun.

Vi anser det ska påbörjas ett arbete med att ta upp dialog med lämpliga näringsidgare om att etablera någon form av hyreslägenheter. Ett förslag är att man tar fram en ny renoveringsplan efter det faktiska behovet av Ringgården. Vi motionerar om att överlåta Ringgården till privat näringsidgare och skriva ett långtidskontrakt ,samt att efter utförd renovering ska näringsidgaren uppföra ett antal hyreslägenheter i en fristående byggnad.

Det här får inte bli långbänk, bostäderna behövs nu !

Valdemarsvik 21.08.30.

Hans A. Andersson

Hans A. Andersson

LPo

VALDEMARSVIKS KOMMUN
För kännedom
2021 -08- 30
Dnr | Fv/Avd/Handl
Dpl/Obj

Ankom: 2021-08-30 Ärende: KS-TEK.2021.113 Handling: 392335

NrParagrafNrLittera ÄrendeNr Kod Fastighet

ProtokollBeskrivning

Kommunstyrelsens arbetsutskotts beslut

Ärendebeskrivning

Beslutsunderlag

– – – – – – –

Beslutet skickas till
Beslutsmottagare
Xxxxx
Akten

Tjänsteställe/Handläggare
Sektor Service och Samhällsbyggnad
Mikael Jonsson
Gatu- och fastighetschef
Tel: 0123-193 10
E-post: mikael.jonsson@valdemarsvik.se

Mottagare
Kommunstyrelsen

Motion - ang inventering & åtgärdsplan för kulturella byggnader

Förslag till beslut i kommunfullmäktige

Kommunfullmäktige bifaller motionen.

Kommunstyrelsen ger förvaltningen i uppdrag att slutföra den påbörjade inventeringen samt att upprätta en åtgärdsplan över kommande berörda byggnader.

Ärendebeskrivning

Jonas Andersson (V), Olle Wester (V) och Hans Lindahl (V) har 2017-05-29 lämnat in en motion till kommunfullmäktige där partiet föreslår att kommunstyrelsen ges i uppdrag att inventera kommunens ägda byggnader i ett kulturellt perspektiv samt upprätta en åtgärdsplan över kommande berörda byggnader.

Länsstyrelsen har under 2017 gjort en kulturhistorisk utredning om Vammarsmåla kvarn vid Vammarsmålaån. Fastigheten ägs av Valdemarsviks kommun.

En inventering i form av en lista som också är en värdering har gjorts av Sektor Service och Samhällsbyggnad. Listan omfattar kulturhistoriska byggnader i kommunen. Se bifogat dokument.

Beslutsunderlag
Motion från Jonas Andersson (V), Olle Wester (V) och Hans Lindahl (V) inlämnad 2017-05-29
Dokument ”Klassning kulturhistoriskt värde”

Beslutet skickas till
Akten

VALDEMARSVIKS KOMMUN

Karl Öhlander
Kommundirektör

Klassning kulturhistoriskt värde

Kulturhistoriska byggnader ägda av Valdemarsviks Kommun.								
Objekt	**Gammalt**	**Ovanligt**	**Turistiskt**	**Minner om**	**Används**	**SUMMA**	**Underhållsbehov**	**Totalt**
Holmtebo f.d kvarn	4	4	2	4	1	**15**	5	**20**
Torrö raststuga	1	3	4	4	5	**17**	1	**18**
Båthus vid Horsvik	4	4	2	3	2	**15**	2	**17**
Vammarsmåla f.d. kvarn	4	3	1	2	4	**14**	3	**17**
Ladan i Gusums centrum	4	3	1	3	1	12	3	**15**
Smedjan vid Horsvik	4	3	2	2	1	**12**	2	**14**
Godsmagasin vid Banvallsstugan	3	3	2	2	1	**11**	2	**13**
Garage i Ringarum	2	2	1	3	1	**9**	3	**12**
Bykstugan vid Borg	3	3	1	2	1	**10**	2	**12**
Regnersgården Mossebo	3	2	1	1	2	**9**	3	**12**
Sommarstuga Eköns Camping	2	2	1	1	1	**7**	3	**10**

Poängskala: 1 - 5 (5 = mest angeläget)

Ankom: 2021-10-13 Ärende: KS-SA 2017.57 Handling: 395432

Till **2017 05 29**

Kommunfullmäktige i Valdemarsviks kommun

Hannes Carlsson

MOTION ANG. Inventering & åtgärdsplan för kulturella byggnader

Valdemarsviks kommun har i sin ägo ett antal byggnader som i olika grad har ett kulturellt värde för kommunen och tillhörande ort.

Byggnaderna är i olika omfattning i behov av åtgärd.

Vi ser behovet av att kommunen får ett helhetsgrepp om vilka byggnader som är av kulturell betydelse, hur och om de ska bevaras för framtiden samt därefter upprätta en åtgärdsplan.

Vänsterpartiet föreslår att kommunfullmäktige; ger kommunstyrelsen i uppdrag att inventera kommunens ägda byggnader i ett kulturellt perspektiv samt upprätta en åtgärdsplan över kommande berörda byggnader.

Ankom: 2017-05-30 Ärende: KS-SA 2017.57 Handling: 316895

Vänsterpartiet Valdemarsvik

Jonas Andersson Olle Wester Hans Lindahl

VALDEMARSVIKS KOMMUN
För kännedom
2017 -05- 29
Dnr
Fv/Avd/Handl
Dpl/Obj

NrParagrafNrLittera ÄrendeNr Kod Fastighet

ProtokollBeskrivning

Kommunstyrelsens arbetsutskotts beslut

Ärendebeskrivning

Beslutsunderlag

– – – – – – –

Beslutet skickas till
Beslutsmottagare
Xxxxx
Akten

Tjänsteställe/Handläggare
Avdelning Service och Administration
Fredrik Sivula
Kommunsekreterare
Tel: 0123-191 82
E-post: fredrik.sivula@valdemarsvik.se

Mottagare
Kommunstyrelsen

Motion - Etik- och Sanningsnämnd

Förslag till beslut i kommunfullmäktige

Kommunfullmäktige avslår motionen.

Ärendebeskrivning

Hans A Andersson (LpO) och Anders Bockgård (LpO) har 2021-10-25 lämnat en motion till kommunfullmäktige där de föreslår ”*Att policyn kompletteras med tillsättanden av en Etik-och Sanningsnämnd bestående av folkvalda ledamöter. Företagshälsovården med läkare och psykologer, fackliga företrädare och/eller annan stödperson. Dess blotta existens kan säkert ha en avskräckande eller åtminstone lindrade effekt.*”

I motionen anges motiveringen till förslaget vara att det i policydokumentet saknas hänvisningar till vart personal ska vända sig för stöd när det är högsta chefen som utför kränkningar och trakasserier.

Policyn som hänvisas till i motionen är kommunens policy mot kränkande särbehandling, trakasserier, sexuella trakasserier samt repressalier, antagen av kommunfullmäktige 2021-10-25 § 91. På sammanträdet yrkade Hans A Andersson (LpO) att ärendet skulle återremitteras för att policyn skulle kompletteras med tillsättande av en Etik- och Sanningsnämnd. Kommunfullmäktige beslutade att ärendet inte skulle återremitteras och antog policyn enligt kommunstyrelsens förslag.

Förvaltningens yttrande
Kommunfullmäktige 2021-10-25 § 91 har beslutat att ärendet inte skulle kompletteras med en Etik- och Sanningsnämnd utan antog policyn enligt kommunstyrelsens förslag. Inget ytterligare har tillkommit i ärendet.

Arbetsmiljöansvaret för kommun som arbetsgivare framgår av arbetsmiljölagen och Arbetsmiljöverkets föreskrifter. Ytterst är arbetsmiljön för personalen ett politiskt ansvar. Enligt kommunstyrelsens reglemente (dnr KS-SA.2020.33) § 5 har styrelsen ansvaret för personalfrågor. Det innebär att arbetsmiljöansvaret för Valdemarsvik ligger helt under kommunstyrelsens verksamhetsområde. I praktiken, om en enskild arbetstagare känner sig kränkt av högsta chefen, kan den personen vända sig till kommunstyrelsens ordförande för hjälp och stöttning.

Att genom en policy införa ett organ dit personal kan vända sig när de känner sig kränkta av en eller flera chefer bedöms inte ta ifrån det av kommunfullmäktige givna uppdraget till kommunstyrelsen om personalfrågor och arbetsmiljöansvar som finns angivet i styrelsens reglemente. Etik- och sanningsnämnden skulle alltså i praktiken inte ha något faktiskt ansvar eller funktion.

Beslutsunderlag
Motion från Landsbygdspartiet Oberoende inlämnad 2021-10-25

Beslutet skickas till
Akten

VALDEMARSVIKS KOMMUN

Karl Öhlander
Kommundirektör

Landsbygdspartiet Oberoende

VALDEMARSVIKS KOMMUN
För kännedom
2021 -10- 25
Dnr KS-SA.2021.93 Fv/Avd/Handl
Dpl/Obj

Motion om Etik- och Sanningsnämnd

I dokumentet policy mot kränkande särbehandlingar m.m. finns mycket väl beskrivningar på medarbetares, chefers och förtroendevaldas ansvar och hur kränkningar ska upptäckas, hanteras och motverkas.
Däremot saknar dokumentet hänvisningar vart utsatt personal ska kunna vända sig för att få stöd och hjälp om en chef, inkluderat högsta chefen, är de som utför kränkningarna och trakasserierna.

Vi föreslår därmed:

Att policyn kompletteras med tillsättandet av en Etik-och Sanningsnämnd bestående av folkvalda ledamöter, Företagshälsovården med läkare och psykologer, fackliga företrädare och/eller annan stödperson. Dess blotta existens kan säkert ha en avskräckande eller åtminstone en lindrande effekt.

Valdemarsvik den 25 oktober 2021 .
För LPo.

Hans A. Andersson

Anders Bockgård

Ankom: 2021-10-25 Ärende: KS-SA.2021.93 Handling: 395959

NrParagrafNrLittera ÄrendeNr Kod Fastighet

ProtokollBeskrivning

Kommunstyrelsens arbetsutskotts beslut

Ärendebeskrivning

Beslutsunderlag

– – – – – – –

Beslutet skickas till
Beslutsmottagare
Xxxxx
Akten

Tjänsteställe/Handläggare
Sektor Service och Samhällsbyggnad
Stina Andersson
Planarkitekt
Tel: 0123-194 14
E-post: stina.m.andersson@valdemarsvik.se

Mottagare
Kommunstyrelsen

Motion - Aktualisering av kommunens Översiktsplan

Förslag till beslut i kommunfullmäktige

Kommunfullmäktige avslår motionen.

Ärendebeskrivning

Per Hollertz (M) har 2021-06-28 lämnat in en motion till kommunfullmäktige om att påbörja en revidering av översiktsplanen med förslaget att ”ge kommunstyrelsen i uppdrag att starta översynen och revideringen av Översiktsplanen så att ett beslut om aktualisering kan tas under mandatperioden”.

Enligt en tidigare lydelse i 3 kap. 27 § plan- och bygglagen skulle kommunfullmäktige minst en gång under mandatperioden pröva översiktsplanens aktualitet. Paragrafen upphörde att gälla 2020-04-01 när PBL uppdaterades och nu ska kommunfullmäktige istället enligt 3 kap. 23 § PBL anta en planeringsstrategi senast 24 månader efter ett ordinarie val. I och med att lagändringen gjordes under en mandatperiod börjar lydelsen gälla först efter nästa val 2022. Motionären önskar att en översyn och revidering av översiktsplanen ska startas. Arbetet med att ta fram en projektplan för planeringsstrategin som ska kunna användas efter valet 2022 har redan påbörjats.

Beslutsunderlag
Motion från Per Hollertz (M) inlämnad 2021-06-28

Beslutet skickas till
Akten

VALDEMARSVIKS KOMMUN

Karl Öhlander
Kommundirektör

VALDEMARSVIKS KOMMUN
För kännedom
2021 -06- 28
Dnr KS-TEK.2021.94 Fv/Avd/Handl
Dpl/Obj

Motion till Kommunfullmäktige 2021-06-28

Aktualisering av kommunens Översiktsplan.

Översiktsplanen är ett viktigt strategiskt dokument för att ge förutsättningar för kommunens utveckling.

Kommunens nu gällande Översiktsplan antogs i mars 2018. Det ska göras en revidering av planen en gång per mandatperiod för att göra nödvändiga förändringar. Detta är en process som kräver en viss tidsåtgång. Då vi nu redan är två och ett halvt år in i mandatperioden är det hög tid att komma igång med detta.

Vi föreslår kommunfullmäktige besluta:

Att ge kommunstyrelsen i uppdrag att starta översynen och revideringen av Översiktsplanen så att ett beslut om aktualisering kan tas under mandatperioden.

Per Hollertz

Per Hollertz (M)

Ankom: 2021-06-28 Ärende: KS-TEK.2021.94 Handling: 390074

NrParagrafNrLittera ÄrendeNr Kod Fastighet

ProtokollBeskrivning

Kommunstyrelsens arbetsutskotts beslut

Ärendebeskrivning

Beslutsunderlag

– – – – – – –

Beslutet skickas till
Beslutsmottagare
Xxxxx
Akten

Tjänsteställe/Handläggare
IT- och digitaliseringskontoret
Kicki Lindblom
IT- och digitaliseringschef
Tel: 0121-183 79
E-post: kicki.lindblom@soderkoping.se

Mottagare
Kommunstyrelsen

Motion - Översyn av uppkoppling i kommunens fastigheter

Förslag till beslut i kommunfullmäktige

Kommunfullmäktige anser motionen besvarad.

Ärendebeskrivning

Anders Sjölander (M), Carina Thuresson (M), Hans A Andersson (LPo), Leif Jonsson (KD) och Hans F Andersson (M) lämnade 2020-08-31 in en motion gällande översyn av nätverksuppkoppling inom kommunens fastigheter, i synnerhet skolverksamheten. Motionärerna skriver att uppkopplingen är undermålig och föreslår att kommunfullmäktige ”ger kommunstyrelsen i uppdrag att utreda behov och kostnad för att uppnå godtagbar nivå”.

IT- och digitaliseringskontoret jobbar kontinuerligt med utbyggnad efter behov i samtliga kommunens verksamheter. Vår bedömning är att fastigheterna i tätorten har uppnått godtagbar nivå men att ytterområdena behöver ses över. Detta kommer ske i och med den inventering som pågår och investeringsbehov lyftas inför 2022.

Beslutsunderlag
Motion från Anders Sjölander (M), Carina Thuresson (M), Hans A Andersson (LPo), Leif Jonsson (KD) och Hans F Andersson (M) inlämnad 2020-08-31

Beslutet skickas till
Akten

VALDEMARSVIKS KOMMUN

Karl Öhlander
Kommundirektör

M

Motion

Översyn av uppkoppling i kommunens fastigheter.

Det har framkommit att Kommunens Nätverk/uppkoppling är undermåligt. Framförallt nu när skolans elever ska ha chromebook. Vilket är ett krav från Skolverket och absolut nödvändigt vid nationella prov.

Motionärerna ger kommunstyrelsen i uppdrag att utreda behov och kostnad för att uppnå godtagbar nivå.

Anders Sjölander M

Maria Thomson M

Hans de Cuchon LPo

Leif Jonsson KD

Stan [illegible] M

VALDEMARSVIKS KOMMUN
För kännedom
2020 -08- 3 1
Dnr
Fv/Avd/Handl
Dpl/Obj

Ankom: 2020-08-31 Ärende: KS-KcS.2020.58 Handling: 371028

NrParagrafNrLittera ÄrendeNr Kod Fastighet

ProtokollBeskrivning

Kommunstyrelsens arbetsutskotts beslut

Ärendebeskrivning

Beslutsunderlag

– – – – – – –

Beslutet skickas till
Beslutsmottagare
Xxxxx
Akten